青島大新民報
發行所 青島特別市山東路六號 青島大新民報社　發行人 孫天鍾
報費 每份八分 每月一元五角
廣告費 每行一次 一元五角
電話 各部
東京支社 大阪支局

政經建設突飛猛進 馬來步入新生坦途

新嘉坡陷落 一年間動態

（昭南中華電）自英國侵略東亞之牙城新嘉坡陷落後已屆一週年，在忠勇日軍猛烈攻擊之前，戰意完全喪失十萬之敵，乃揭白旗投降日軍軍門，實爲一年前之二月十五日，以是日爲最後因搾取與抑壓久侵蝕東亞之英國魔手，遂永遠由東亞之天地而被驅逐，自昭南島始全馬來更生，保衛大東亞南方已成完璧，繼於佔領後復舊於建設在一年中努力邁進，全馬來再建設之第一步，爲保障恐慌戰爭民衆之生活起見，自來水、電燈、港灣設施等各事業，急速進展，自昭南始，全馬來呈勝於戰前之活氣，向新生之途邁進，又蘇門答臘之建設亦着着進行，現已南方最前衛而果重大任務，當新嘉坡陷落一週年紀念日，記錄躍進馬來、蘇門答臘經濟建設一年間之偉大進步。

軍政浸透 馬來作戰之偉大特徵，在戰鬥建設與軍政併進，前年十二月中旬攻略北部蓋達時，在阿洛爾斯塔開設軍政支部，占領各州主要都市時，軍政要員進出，擔當機構未收之占領地行政，從而昭南佈軍政時，全馬來半島軍政已滲透，其後昭南特別市長馬來州知事任命，軍政繼續開始本格的活動，各州政廳便着行政機構從速復活，擔當貨物，其中最早復活者爲郵政遞信事務之通信機關及電氣局、水道局等公共事業擔當機關，再進財政之財務局，日本人職員不過州知事以下僅數名乃至十數名，遂次召集從來原住民官公吏，充分利用舊行政機構，異常努力建設，恢復治安，建設進展已收豪大成果，一方蘇門答臘全島亦從三月二十日以來，以爲昭南軍政本部，蘇門答臘十州軍政統治，六月任命各州知事，軍政漸入軌道，馬來、蘇門答臘行政及建設以進一步快速調整進。

產業再建 現地自活爲軍政施行以來根本方針，沿此線而着手者爲食糧自給足，以錫、橡皮爲特產之戰前馬來，其食糧大部分仰給海外輸入，國內生產最高不過總消費之百分之三、四，從而爲現地自活達成民心之安定，食糧確保爲當面之急務，占領後政策重點在食糧增產，由泰國等輸入外米，規定多額預算，於食糧增產，九月軍政監部內特設食糧增產班，由日本內地招聘農業技術者，配置地方等，採積極的食糧自給策，地方與中央同步調，將各種增產計畫着着具體化，荒地之開墾、排水灌溉施設、勿論品種之改良，工作之獎勵，玉蜀黍之代用，食物栽培，且指日給自足，各州繼續興擊之努力，如斯占領一年後今日馬來食糧增產計畫在預想以上進展，預料食糧自給自足之不久可達成，關於橡皮對於作戰緊要材料取得顧努力，占領後橡膠研究結果、由木炭及椰子油製造酒精已成功，依此代用品，現在充分於橡皮加工製造，有不缺乏之狀態，當經營橡皮，五月昭南橡皮組合要員到着，馬來蘇門答臘之橡皮生產，依橡皮組合綜合的實行，其後橡皮產業順調進行，依產業之進步，最近稍見生產過剩，研究消費面擴大，其他適當方法，轉換食糧增產解決策並不困難，一方馬來、蘇門答臘，擁有地方特產資源，隨內外需要增大而進行增產計畫，即對於纖維資源大宗棉花，即應南方共榮圈內棉花增產五個年計畫，以南部蘇門答臘、巴隆旁、蘭彭爾州爲中心實行增產，去年增產要員赴現地調查，且下作具體的準備，本年三月頃第一回播種終了，九月預想佔領後初次收穫，與棉花之增產計畫並行，計畫麻類資源增產，蘇門答臘各州着手栽培，均望計畫順調進行、椰子油等，戰時下極重要熱帶地農產資源開發，由各擔當業者之手進行預定生產確保。

金融狀況 對占領後經濟再建，占領後三月二十日在昭南再開支店，八月上旬華南銀行開始營業，戰前日人銀行均已復舊，對開發資金之貸出，餘剩資金之吸收等，占領後金融工作非常努力，四月作爲資源開發中樞機關，南方開發馬來支金庫之進出昭南，一方現地側金融機關於去年四月二十九日天長佳節，華人銀行五行，開業強化，當舖等庶民金融機關，漸次再開，九月上旬印度銀行、印僑銀行、東方銀行、馬來銀行等印度系三銀行亦開業，庶民金庫新設等，金融機關之整備着着進行，於產業開發有所貢獻，其間正金銀行各地支店次第擴充，本年一月二十一日在蘇門答臘設出張所，一州一行支店網計畫全部完了，對內地開發增大便利，爲使銀行相互間聯繫密接，圖綜合的運營，本年一月日本及現地銀行設立，馬來蘇門答臘銀行協議會，金融機關急速整備後，占領後未發生恐慌通貨膨脹，物價因戰前存貨漸減稍形高騰，因南方物資交流圓滑，遂次改善，物資交流圓滑化爲占領第二年最大課題。

健全財政一年 占領時財政方面，堅持現地自活，踏襲之諸稅，活用戰前制度，依此樹恒久的財源基礎，去年專力於占領後應急的措置，且下編成中明年度預算，集中主力於戰爭遂行上，緊必要重要資源之確保，重要產業之進行，食糧增產，船舶建造等現地自給態勢之確立必要費等，其結果通想支出膨脹，一方歲收入亦預定相當增收，與不急不要費用之節減相俟，第二年度度現第一層加堅實味。

交通通信復舊 不拘占領後日淺，馬來各地方鐵道健全復舊，極爲原住民所大感謝，於物資輸送，各地復舊工作有絕大貢獻，蘇門答臘中南部三鐵道，均於去年中復舊，迄現在爲止，由巴丹、巴隆旁開設三鐵道局，經營、海運局設海事局，於昭南、檳榔嶼、馬丹三處，擔當昭南港貨物裝貨，淡水補給，其他港灣作業，昭南港務會社亦經設立，以昭南港爲中心之海上輸送，日彪造船化，木造船建造亦照預定進行，迄二月頃正一可竣工〇〇隻，占領後開始之沉沒船打撈作業，依優秀技術進行，通信機關復舊極爲迅速，電信電話在馬來、蘇門答臘各主要都市逐次整備，電報自去年七月十五日起，開始與東京連絡，同時日本內地及各占領地間，法印中國等共榮圈內之郵遞全面的再會，郵政業務占領一年已恢復戰前狀態云。

石渡顧問 返日接洽要公

（南京中華電）國府經濟顧問石渡莊太郎氏，爲與日政府及日中央各關係方面接洽公務起見，決返日一行，業於十四日上午九時，偕大野秘書搭專機離京，啓程赴滬云。

新生昭南市民 全面對日協力 市長大達氏發表所感

（昭南中華電）值新嘉坡陷落一週年紀念日，昭南特別市長大達氏，頃發表所感如左：去年二月十五日，勢於疾風，克服馬來半島千五百公里南下之皇軍，自攻略新嘉坡始，本日適值週年，而唯有本日乃係於世界歷史印一劃期之亞細亞之解放之日也，昔敵將曾謂「新嘉坡將決定世界之歷史也」云，故唯有新嘉坡之陷落，無疑爲已決定世界之歷史，且唯有此日方係蒙受英國之搾取與壓迫之東亞各民族，在興亞之大理念之下，而已被解放也，當地於過去因深刻之戰時經驗，因英國之搾取政策，無何等自給之機構，民生雖不免有相當困難，然軍政當局已努力緊急整備自給體制，又市民亦由英美之桎梏而被解放，爲我之新生兒弟自覺，其責任與義務，爲建設光明之將來，克服現在之往苦，欣然對我施策協力，而邁進之現狀也云。

日軍兵器極爲優秀 奇襲戰法尤屬驚人 敗戰英中將馬來戰日記

其一 由敗戰而考察將來

（東京中華電）值敵英國東亞牙城新嘉坡陷落一週年紀念日，日大本營陸軍報導部發到當馬來作戰途英印度第三軍團長任馬來半島守備軍司令官之希斯中將之敗戰回顧錄，該手記係回顧第一敗戰經驗戒將來，第二分析日本軍勝利要素，第三部率直承認英美軍隊，當以資格國民，過信同國實力，特以英國，荷蘭過事信賴美國，但同時暴露英美不能依靠經濟同盟，因毫無準備而致遭大敗，力工業生產力優越，據抗軍事上具有卓越性之日本，又對日本戰勝原因，特舉第一機密保持與奇襲，第二精神之軍隊，第三射擊之心理的效果，第四兵力使用，第五士氣旺盛，第六指揮力優秀等六大要素，特以贊歎日本新兵器，東將士勇敢無比，敗將希斯中將手記要旨如下，

獻查馬來戰線由公平立場我軍敗戰理由應考察因何日本在馬來半島及他常保優勢之種由，余曾担任防衛馬來而事涉及之我軍脆弱性我軍失敗原因乃爲無準備所致，美國宛如太平洋西部北部事變仲裁者自居，陶醉自己，爲頭壓西太平洋安定起見，曾陽以強壓的態度，於是，荷蘭及英國以爲日本在西太平洋採取侵略行動時，則美國決不能默認，在此前提上，荷蘭東英國過信美國，依美國意見以爲國際場大同，關國作後盾，則我等領土將告安全，而過信以潛在力者，乃盎格魯撒克遜民族之心理的缺陷，英美兩國在資源產業誠屬莫大無限，但彰人潛在力與實際的實力，則果決不敢向英美兩國挑戰，良以英美此種錯誤觀念與態度，厥爲美國艦隊在珍珠灣一敗塗地之重大原因，此次戰爭係具有戰略的優勢國與具有經濟的人的資源豐富國之衝突，結局國民的戰鬥精神與自己犧牲性意志將告屈服，今與於第一次大戰時英國同盟國之日本動干戈者，極爲不幸，良以緊張前久秘密中從事戰爭準備之日本，具有國家干城陸海軍人之日本，具有滅私奉公與信仰戰爭意義政治家之日本，擁有如彰領袖之陸海軍將星、爲國家公使認識之下而籌劃其計劃，一遇國家危急之秋，即燃然而起，現今世界中何不能圖消實現如日本自一九四一年末至一九四二年初所遂行之遠大計劃，日本爲完成其計劃，竭力保持機密，余非誹謗日本，但我人應反省在遭遇任何重大場合時缺之準備一事，「戀愛 戰爭俱占 速緊」、誠不識格言，「資源國」常以爲「無資源國」，於其行動或內心上有以大抱「資源國」從事戰爭狀態，但其行動不論爲幾微延長。

其二 日本軍戰勝要素

祕密與奇襲乃此次戰爭中重大任務，此不限於高等政策及作戰計畫分野，日本爲採用此戰爭二大原則，如斯準備相同，在實際作戰上已突破困難，爲建造多數艦船潛水艦及航空母艦，以及秘密製造有力航空機，且恐此航空機性能爲敵，結果未對中國使用，諸如日本長距離戰鬥機之優秀，及高性能爆擊照準具之製造以及秘密製造破壞英軍之輕裝甲車，微甲彈子彈，並中列戰車之製造，能隨時 隨處應用 之大型艇動機械製造之秘密，（此不僅在搭載砲車引車或十四噸戰車）以上均係日本爲收一舉奇襲之便利，施以防彈裝置，其有輕便靜肅急速性能，以汽艇汽車得以運搬，又連結時可以運送大綜合戰果，咸使日本作戰收獲偉大發明，而致吾人慘遭敗北也，以上所述，不過係日本過去努力之一端，但不論大小奇襲，均未加以研究爲勝遭慘云。

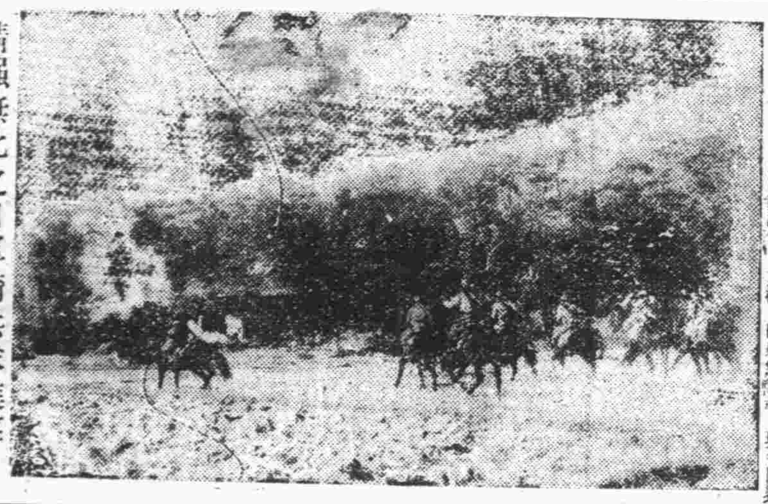
精强無比之日軍騎兵隊進擊圖（陸軍省檢閱訖）

昭南島各地名 一律改用日本語

（東京中華電）日軍占領下之地名改稱日本語者，既認日本國力之發展，軍對新占領地，而昂揚國民關心上，有重大意義，持有獅子島意義之新嘉坡公佈改稱昭南者，係在去年二月十七日新嘉坡陷落後昭南之曙東昭通太陽光光被世界爭言譽國大理想以有向大東亞戰爭，昭南之意味，象徵建設南方之大理想，從而對昭南之新嘉坡不用「昭南」，昭南島各地亦以曼台，黃代山，布武高馬，武咸山，布基瑪登森山，五十五高地千代田山，市蘇安拉特街，希伯爾高地久留米山等，各以日本語改稱云。

感謝日軍優遇 英被俘將校對記者談

（台灣俘虜收容所中華電）新嘉坡英陷落凱歌奏徑一載，繼去年二月十五日日軍之猛攻降於日軍軍門之拓馬斯總督已西巴爾英軍總司令官等，現收容於台灣俘虜收容所，而度并無不自由之豐富生活，如蔵收容所嚴閉之門，有成群山羊遊嬉草上，浴沐午後日光，偶過年輪相當之俘虜走近，見胸前縫有名字標識，一名陸軍一馬廣島、克耶爾、德倫斯共乃爲馬來英軍最高指揮官馬廣爾中將與其參謀長德倫斯代將、馬夏爾自尊心甚強，見有病的傲慢不遜態度，顏面筋肉時時作神經的痙攣，僅謂「承當局特別厚意，許可讀書，並許可各自種野菜，每逢天氣良好之日，於栽種野菜，飼山羊，殺任何爲快樂」云。

國府首次召開 全國軍事會議 汪軍委會委員長致訓

（南京中華電）國府參戰下首次軍事會議，自十五日起歷三日間開會，爲出席會議參集南京之武漢行營參謀長楊揆一上將以次、全國軍將領八十四名，十五日午前九時由總參謀長代理蕭叔宣上將率領參拜中山陵，盡參戰國軍之決意後，同十時於國府大禮堂入全國軍事會議之日程，開會劈頭由汪軍事委員會委員長訓示戰時下國軍之任務，希望竭然當起作熱烈訓話，出席全將領一致誓應、淺瀨宣誓，繼對強化軍事力與擴張治安爲中心六十餘件重要議題，從事慎重審議云。

收買中國生產物資 應符現地實況 日岸商相答辯質問

（東京十五日中華電）日岸商相於十五日在眾院石油專賣法委員會席上，對中島彌團次氏關於交易營團對物資收買方針，質問，關於中國物資收買務將以適應現地實況，以適正價格收買，以期民生安定與物資交流圓滑化，岸商相答辯要旨如下：關於中國向日本輸出入物資，尤如鐵礦石石炭等生產，由日本人行之，或由日本投資經營，向無任何問題，至棉花及他農產物，關於中國民衆生產者中心，有複雜關係，第一因爲者，實有復舊以適正價格集貨，係須確保等現地棉種情形，但物資關係等現地生活情況及通貨如何加以調和者，乃最感困難，又交易營團業務運營時，由日本指示集貨範價，極不適當，然以適應現地實情之適正價格而集貨者，在由安定民生上或因物資交流圓滑化上言之，極爲緊要，由此適正價格而收買物資以日本內地公定價格出口，在日本內地以公定價格收買，將以現地適正價格出售，依此而生之利益，而編入該特別會計，現在與中國交易，在我國交易政策中佔有最大比重，由增強我戰力上，關於中國開發及物資集貨，將以慎重對策臨之，更必須樹立之適應現地之物價關發集貨各種對策，隨對華政策遂行，則此等施策，應充分加以考慮也云。

華北經濟界 將有劃期的轉換

（北京中華電）華北日本商工會議所臨時懇談會，已於十四日下午一時舉行，依此次懇談，隨中日新局面之展開，華北經濟界將有劃期的轉換，於華北日本商工業者加強，順應今後任何事態變化之準備上，極重大意義，原來現階段上，有對交易關係徹底治外法權後，將發生何種事態，尚不可預料，因而商工業者之態度，亦不能立即決定，然須具有順應新事態之準備者，自不待言，因此懇談會使懇願示，闡明日本對華政策之重要意義，並指示一般商工業者今後應取之方針，與華北商工業者全般之裨益良多云。

瀰漫慶祝色彩 西貢熱烈作盛大行事

（西貢中華電）新嘉坡陷落一週年紀念日，當時最前線基地西貢，爲喚起一年前之感激情緒，日人街各戶懸掛日本國旗，表示慶祝之意，自十二日起開始之紀念週間，至十五日達於最高潮，新聞雜誌一齊揭載紀念記事，舉行紀念廣播，傳播日本確固不退轉決意，察倫華僑與此呼應舉行打倒英美示威遊行及講演會、夜西貢擊倫僑市於舉行紀念電影會，撫卡加爾塔來電，該地此日開征戰完遂紀念講演會，清水宣傳部宣傳課長，印度超夏青年代表者講演，舉行當地駐在軍樂隊長進曲發表會，中日滿泰南方各地兒童圖畫作文，手工文藝作品紀念展覽會，原住民青年團並作大檢閱模擬演習云。

英將崩潰前兆 緬甸內務長官談話

（仰光中華電）緬甸行政府內務部長官，將閱接新加坡陷落第一報，當時感激淚流如左：日本軍英大佐將新加坡陷落與英軍無條件降服一事告余者，係目余於攀爾門入城一週間後陷落之英帝國最大不落要塞之新加坡，在日本軍猛攻之前終告陷落，而皇軍達成之此劃期的偉業，使全世界震驚新加坡陷落係侵略者英國支配力完全由東亞敗退之前兆，且暗示英帝國全面的崩壞將開始，按英國建設新加坡大要塞與海軍基地者，非僅防備一朝有事之際，亦係對亞細亞被壓迫民族之無言威嚇因之此次陷落成爲虐待亞細亞民族解放祖國之勇氣泉源亞細亞民族偉大擁護者，已由東方而起，英國要塞在「昇起太陽」之前，相繼如雪消失，蓋陷落之報不僅使緬甸英軍戰意喪失，即緬甸民衆亦因此而欄慢協力皇軍，如斯英軍在北古及其近傍準備之強力防禦線，亦被皇軍突破，以北古及仰光終告失陷云。

泰宣傳局長 發表感激談話

（盤谷中華電）茲值新嘉坡陷落一週年，泰宣傳局長培輝特氏，與談泰國民之新感激，同時重披瀝因昭南之誕生，刻正遂行一大飛躍之大東亞共榮圈建設之希望，發表談話如左：一年前聞新嘉坡陷落之感激，今仍於泰國民之心中爲之一新，吾人由內心慶賀此一週年紀念日，而唯有佔領新嘉坡乃爲日本軍使世界驚倒之偉大壯業也，新生昭南島今已成爲大東亞戰爭必勝之基礎，又爲大東亞共榮圈建設之一大原動力云。

滬官民舉行 合同大講演會

（上海中華電）國府參戰後，此間爲表示擁護國府參戰，及打倒英美之決意起見，於十四日下午三時由上海特別市政府及國府宣傳部共同主辦下，於滬南舉行官民合同大講演會，陳公博市長，林柏生宣傳部長，上海各報社社長，諸作家，及各文化團體，大中小學校教職員等約數百名均出席，席上相繼闡述關於適應戰時體制之言論，報國新體制及文化排擊英美思想大同團結之真摯意見，最後由宣傳部長代表國民政府發表激勵演說，六時許散會云。

冀東共匪要員 加入和平陣營

（灤台中華電）冀東方面，二月十日有共匪重要人員陳煥儒（化名張生）、爲匪豐玉遵蘭藍縣（化名呂華）爲匪豐玉遵群衆委員會委員長，王安員及于學（化名周古）匪翻署之兒童報告會委員，相繼歸來加入和平陣營云。

激發戰時意志 使民衆對治安軍認識 中華通訊社開將校座談會（六）

△趙局長：對一般民衆的希望，說起來很複雜，因爲中國國情與其他國家不一樣，他國國民衆有組織、有力量，我國民衆無組織、無力量，但在戰時情調下，說他無組織，無力量，亦不盡然，因爲在討伐時，民衆卻表現得有力量，在都市則表現得無力量，在封建制度下支配階級與被支配階級，……國家無存在，故無一加以傳統觀念，國家觀念，所以希望指導民衆者，担任國民運動的新民會及新聞界，多多加以指導，加以援助，在過去歷史上，民衆對軍隊不生好感，軍民無密切關係，亦係軍的給由自取，軍隊和民衆對軍隊無何……治安軍向無深刻認識，亦不知其有力量無力量，此爲根本錯誤觀念，一個國家，不能無軍隊，無力量，諸要吾們有力量，若要民衆援助與提倡，使她……工作強盛起來，希望民衆指導者加強實際，指導民衆，加治安軍地位提高，官兵受民衆……，日本加強工作，二者……希望各方對治安軍多加援助。

△司會：諸位很謙，第一線經驗，特別希望民衆認識者，亦請指教。

△吳師韜：軍隊作戰，要在軍需補充，現在共軍所採方式，總務持久戰，而持久戰以策，爲封鎖敵人經濟，政府對匪共政策，對八路軍經濟支援，但民衆之中，對八路軍經濟支援，仍未完全根絕，於治安軍進攻上有甚大障礙，希望指導者使民衆激底根絕對匪共之經濟供給，則不僅八路軍可以肅清，即將共軍亦將完全消滅。

△司會：……我們談一談治安軍在參戰後的決意。

△趙局長：國府對英美宣戰，……行……，治安軍即已站在協力大東亞戰爭的地位，努力奮鬥，此點事實自可證明，宣戰後齊總司令又宣佈我們的敵人是英美與共產軍，我們要一致殲滅英美，剷除共產軍，以完成東亞解放的目的，因爲只有打倒英美殲滅共黨，才能解放東亞，解放東亞才能解放中國，在理論上我們已有堅強決意，統一理念，向建設東亞新秩序理想邁進，決不搖定依賴心，要自動的努力奮鬥，治安軍的責任重大，首先要確立華北治安，華北治安確定後，然後才能從事建設建設……

△司會：現在全體已確定堅固信念，向大東亞戰爭勝利之途邁進，……

△于永河：……對這一點已詳細說計，……沒有什麼話說。

△司會：關於這一點那位還有話說……見，治安軍是中國的新軍隊，參戰後雖不與英美直接發生對立關係，但是我們宜擔任華北後方的工作，使華北兵站基地鞏固，我們去作保護地方的工作。

△司會：現在我們所要談的事情，至此已告終了，今天蒙趙局長以下諸位將校光臨，已使同人等十分感謝，而對諸位的高論，更使同人等異常的敬佩，今天所談的結果，在自然是一種大的敬佩方面來說，自然是一種大的收穫，而在華北治安上來說，也是一種最有意義，最有力量的貢獻，我們相信今後的華北軍民一定會更進一步的去相互協力，團結一致消滅匪共，邁進建設巨步，諸位都極辛苦，讓代表敝社致謝，並希以後多多賜教，來向我們的大理想邁進，努力前進。（完）

麗人 雲羽著·許濤繪

第十六章 徘徊在歧途中（24）

這兒，來了一趟，表示咱們對於于麗琴倒也送了，人也到了，就完啦，就很像她引以爲榮的啦！若不是因爲你？別說是于麗琴，比她再高得多的角色也請不動我！」婉蘭半晌沒有言語，張嘯潮只管看着她。她卻搖搖說：「才來了就又走，我不能那樣叫人家說是有神經病！不錯，咱們今天來到這兒是爲給于麗琴捧……」張嘯潮笑着說：「你這個交際花，以後說話可也得學着推一點兒！」婉蘭瞪眼說：「誰是交際花？」張嘯潮說：「那麼是我說錯了，交際明星。」婉蘭搖頭說：「明星我也不是，所謂交際，你也看見了，我所認識的也不過就是這幾個人，不過她們，好壞不說，她們的私生活我們也不必管，反正她們對我都是很誠懇，很熱心的！」張嘯潮說：「可是你日日與她們這些姨太太、女樂及交際來往，你的習慣上就很受他們的傳染。」婉蘭說：「女樂友的身分可不算低，至於習慣，我覺得我一點也沒有受她們的薰染。——傳染？你的這些文雅的話還得學一學呢！」笑一笑又沉下臉來說：「別人是姨太太，不是姨太太也與我不相干，不過我總覺着即使整日跟姨太太之流的人交際，來往，可也還比整天在家裡跟那姨太太非姨太太，表小姐非表小姐的人生氣惹氣，強些呢！」張嘯潮又把臉扭向着戲台，噴着煙，不說話。

婉蘭就站起了身，向嘯潮溫和地說一聲：「我一個人過去看看她們，你在這兒等我一會！」她出了包廂，見隔壁廂才叫沈小姐那些人，經古得滿滿的包廂，現時已沒無一人，她也不在意，先至售賣處，買了許多上等的糖果，水果，甜栗豆等等，拿著到那邊送給霍玉芬，霍玉芬拉住她問說：「你們跟霍三姐，霍三姐還在後台呢的大少爺怎麼今天會跟你出來了呢？你們到底是怎麼合好的？可以告訴我們嗎？」婉蘭卻一點也不笑地回答看說：「我覺得你們的這話很奇怪，叫我沒法子答覆你！」她把送的食物留下了，霍玉分當時拿起來就吃，那旁孟的——霍玉分的丈夫倒直站起來道謝，婉蘭說：「三姊要是來了，請她到我們那邊去！」她走開了，又婀娜地走着，覺出許多間包廂裡的許多人，都扭過頭來看她，一直用目光把她送到張嘯潮身旁的座位上，也有不少人都來見張嘯潮，就像請見上司似的，張嘯潮拿着架子，那些人還有的帶着太太的，都向婉蘭鞠躬見禮，婉蘭仍然是保持着端重的儀態，那些人似乎都不敢再這裡坐，——因爲多半是張嘯潮手下的職員——來見過了就先後退出了包廂，各自回位子看戲去了，此時張嘯潮的態度是越發地正派，提着雪茄，一口口地噴着，他眞好像是一位「要人」，來帶着這位美麗華貴的夫人坐在特別包廂看戲，婉蘭也確實感到一種尊榮，就不便再拿剛才那些話去譏刺他，然而，因此反感覺得無話可說，感覺得週圍非常地寂寞。

台上演的是什麼，婉蘭沒大留意，她的嘉愛的目光時時向旁邊投擲着，看看張嘯潮那彷彿不用化裝，而秀潤天然的臉，臉上可又帶着一種氣魄，「她確實是個又解愛情，又會辦事的理想中的丈夫，有熱情有威儀男子。——別的都可以原諒他！」婉蘭的心中如此想着，便坐得越發靠着他近，張嘯潮忽然又轉過臉兒來，他只要一對着婉蘭，自然就露出他那笑渦，裡邊像洋溢着甜蜜似的，先笑一笑，他才微微皺眉，低聲說：「今天我還不願意到這兒來，可是因爲有你陪着我，我竟覺得這不是個雜亂喧嘩的舊式戲園，我好像在鮮花滿地的花園裡坐着一般。」婉蘭欣悅地笑着，張嘯潮說：「這半天我並沒看戲，我淨是在看着你，我還想咱們還沒有結婚時，我不是就在戲院的樓梯旁跟你發表過許多話嗎？我曾說過：我願爲你效勞，但是沒有目的，不要報酬！」婉蘭感動得幾乎傷心了，低頭笑着說：「現在你還記得這些話嗎？」張嘯潮說：「難說你是我的太太了，可是我還照舊尊重你的自由人格，以後你再在外邊交際，認識朋友，我還是一概不過問。」婉蘭拿手絹在暗地裡擦擦眼淚，說：「你放心吧！只後我一定會把生活改好，除了跟你在一塊兒，連門我都不再出來了。」

偉哉！一滴的靈効
不痛不痛 奏効如神
大學眼藥

主治
沙眼 角膜白斑 炎眼 眼花 爛眼 眼球溷紅 脂眼 視力衰弱 淚眼
發行所 日本大阪北濱 參天堂株式會社

請服 保利他民
不怕寒冷
增加血液 充沛精力 四肢發暖 春意盎然

武田牌
各大藥房均售
總發行 武田大藥廠
4-2

物理電氣治療！
高血壓症、神經痛、慢性胃腸病、痔疾、皮膚病、耳鼻咽喉、不眠症、婦人病、性病、虛弱小兒病
本院正面
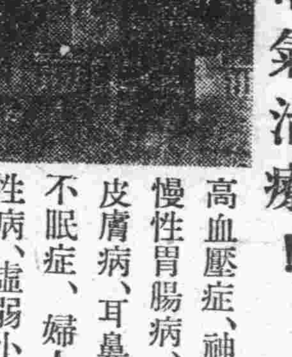
青島 紫外線電療院
青島陵縣路十八號 電話二、八五三三號

青島綢緞呢絨布疋業同業公會緊要啓事
敬啓者現值交戰時期凡我國民咸應節減消費共濟時艱所以綢緞呢絨等服裝如非切急需要自宜暫緩製用本會爲節制浪費力求儉約起見爰於本月九日提經董事會議決應自即日起凡係會員售貨一律不賒賬不照賬亦不代客定作新衣並廢除以紙盒裝貨除通知所屬知照遵辦外謹再登報聲明如右伏祈 各界諒鑒是荷謹啓
會址灘縣路十八號四樓三十一號 電話二、七八七七

時論　大亞洲主義已告實現

東亞歷史悠久、人口衆多、土地廣潤、物產豐富、在天賦的條件上說、實在相當優厚、因之乃引起英美侵略主義的覬覦、各伸其魔手、大肆侵略、以獨特的方法、企圖瓜分、故百年以來、我東亞半壁、幾淪爲彼侵略者的殖民地、大有非整個席捲而後已之勢、同時、共產主義者復乘機搗亂、破壞社會秩序、擾亂大衆安寧、他們侵略東亞的種種罪惡、眞可以說是罄案如山、罄竹難書、眞可思之使人髮指、不過在東亞方面、除了優越的大和民族日本以外、再也找不出一個有實力方面足以和英美一決雌雄的國家或民族、所以孫中山先生以爲解放東亞、拯救中國、自非中日合作實現大亞洲主義、使東亞復歸於東亞人之手不可。

日本在東亞方面、是具有興亞熱念最強而實力最厚的國家、自從他打敗俄羅斯以後、更躋於世界強國之林、爲東亞放一異彩、即對於共產主義的防衛杜漸、亦收有偉大成功、東亞盟主的尊號、足可當之無愧、且中國和日本、在各方面都有不可分的理由、如果中日兩國能有無相通長短互補、而作眞正的提携的話、那麼驅逐公敵英美解放東亞、自然能達成所期目的、所以、孫中山先生看清了這一點、乃提出「大亞洲主義」、促中日兩國國民猛醒、使兩國國民知道解放東亞復興東亞、是中日兩國的共同責任、是中日兩國的共同實任、他在數十年前所手訂的中國國民黨黨綱、其中第五條便是主張中日兩國國民的聯合、又民國十三年十一月在神戶工商會議所講演的時候、對於「大亞洲主義」、亦曾作精闢的解說、一般有識之士、對於孫先生的見解、無不嘆服、認爲他的確是一個興亞的先覺者。

英美爲了貫徹他們的侵略主義、對於中日國交、想盡方法來破壞、六十年來、無日不在作種種努力、以致兩國邦交、隔閡愈厚、終於發生七七事變、致同文同種的親鄰、變成水火不容的仇敵、而使兩方都受到相當犧牲、我們痛定思痛、再冷靜的觀察一下、可以說全是受了英美的利用、這在中日兩國朝野、都有同感、我們深刻的相信、渝政權雖仍在呼號着抗戰到底、而骨子裏並非不知道和平的可貴、只不過在英美的淫威下、無可如何而已。

日本發動這次神聖的大東亞戰、最大目的、是要實現東亞解放、同時更以此而達成全面和平的目的、因爲渝方已成了英美的傀儡政權、若想徹底將其擊滅、則必須首先擊滅英美、擊滅英美、不但可救中國而且能救全東亞、凡屬東亞民族、都應該傾其所有力量、來完成這次歷史的大戰爭、過去、中國和日本只根據着「三原則」而謀互相提携、以期共存共榮、使東亞和平幸福、垂之永久、自大東亞戰爭勃發後、我國民政府又宣稱與日本同甘共苦、爭取最後勝利、以完成解放偉業、本年一月九日、又毅然對英美宣戰、由前者之同甘共苦立場、而步入同生共死的積極階段。

中日同種相殘、是最使慘的事、但因爲兩方面的覺悟、卻促成彼此的澈底合作、而能立到同一陣線上向英美宣戰、又是最慶幸的事、更因中日兩國的精誠團結、而誘發其他東亞民族的敵愾之心、紛紛對中日兩國、表示極大協力、共負起解放東亞的重任、於是澈底擊滅英美的態勢、已告完成、孫中山先生所倡導的大亞洲主義、遂能實現、我們懷念東亞前途、實覺有無限光明。

週間國際展望

完成掩護目的 日軍轉進成功
大東亞防壁更形鞏固

大東亞戰

△完成大東亞防壁

敢鬥牢誠將敵英美大兵力向南太平洋戰線引誘、瓜達爾加那及新幾內亞布那進駐部隊、因完成已達其掩護牽制作戰之目的、於一月底正式決行轉進一節、九日由日大本營發表而明示矣、此轉進對英美反攻泛完成大東亞防壁貴重犧牲的作戰已告完了、其意味形成毫不微動之鐵壁陣、惟對在此作戰中酷熱瘴癘、摧壞敵之執拗反攻之防壁、成爲大東亞尊貴之犧牲護多英靈、吾人再表深甚敬弔之意。

△更舉進一步戰果

然現已艱苦此尊貴血之敢鬥因我戰線已相互緊密連結補給路以備一大擊滅戰、足證光輝鬥志至十三日擊沉、擊破敵艦艇十六艘、同船舶十隻、擊落敵飛機二百卅七架、在所羅門方面、未發表戰果加以已發表、去年八月初間在該方面因淒慘日美決戰展發、迄二月七日之綜合戰果、艦艇百四十艘、船舶四十一艘、飛機一千三百十一架、達龐大數字、復於十二日始判明我潛水戰隊長驅南下、在澳洲東方海域擊沉美運輸艦六隻、五萬四千噸、與在大西洋德潛水艦之活躍相俟、現美國向世界各方面伸張之反攻據點之補給路、在任何海域有受重大威脅之實情、一方航空殲滅戰、敵對建設基地拚命之程度激烈增加、我空軍尖兵對所羅門、澳秀開、摩勒斯毆、不遑休息、每日從事轟炸、他方在大陸本週對敵基地之轟炸激烈展開、以七日急襲陝西省、安康而開始、嗣於八日保衛東亞、對桂林、柳州、零陵、衡陽、揚子江上流、九日再度對桂林等處及謝氏老河口徽州、十一日三次對桂林、柳州、分別猛加轟炸、徹底的粉碎軍事施設、又十一日中國派遣軍所發表去年度綜合戰果、敵遺棄屍體二十六萬、俘虜十二萬、收偉大戰果。

東亞動向

△甘地蝟起

不絕因我轟炸對國內騷擾而悲苦悶之印度政府、束手無策、即會議派總師甘地不省七十三歲之高齡、由於爲救濟祖國之一念、十日決然開始絕食後、謂「我等指導者甘地將被殺」云之聲浪、忽瀰漫全印度、國內各派、各團體、各工場、各部落、每個角落咸通電要求即時釋放甘地、總督林里斯哥所接電報堆如山積、而對甘地同情之工場罷工、暗殺事件、火車顛覆事件、大小示威運動相繼發生、而漸呼應反英瘋洶、着手建設踊谷之際、英印當局狼狽情形殊屬可憐。

歐亞戰局

△英美饒舌

十一日與十二日英美兩國復作空虛饒舌、向世界廣播邱吉爾在英國下院之報告演說、與羅斯福於林肯記念日之廣播演說、均謂在新幾內亞戰線、各軸心軍「健鬥」云、并讚揚蘇聯之反攻、關對在卡薩布蘭卡會談所決定、所謂「次期爲攻」之夢、不過空自夢想、同時一人俱舉出重慶之不滿者和、以宣敎師爲題目、尤以羅斯福謂：「美國之目的在由太平洋攻略每個島嶼、同時由中國驅逐日本軍」云、此種誇大狂、殊令人失笑、一方路克斯謂：「美軍目的非由島嶼傳攻、日本、在直接攻擊日本之心臟」云、不啻明揭復羅斯福之迷言、誠爲愉快、而美國最高方針、亦於此可見云。

日陸軍機連續轟炸 印度敵方空軍基地
英發表被炸損害極慘重

（里斯本中華電）據新台利來電稱：日本航空部隊於十三日對印度緬甸國境拉第丹空軍陣地亘二次加以轟炸云。

（斯坦普魯中華電）新台利來電：英印當局十三日發表如下、十二日因日本航空部隊轟炸被害狀況如次：

日本航空部隊至現在、對喀爾各答七次、對吉大港十次、對勞尼五次加以轟炸、被害爲死者三百四十八名、負傷者四百五十九名云。

印政局陷重大危機
反英騷擾政廳損失慘重

（斯坦普魯中華電）因甘地絕食、印政局陷於重大危機、麻德拉斯州前首相拉及哥派拉及利及印中央立法會議有力議員、于十五日連名招請各派代表約百五十名、擬舉行緊急會議、檢討對策、該會議預定十八日于新台利舉行、曾拉氏發表聲明、對印督府要求即時釋放甘地、同時印度教聯盟十四日于新台利舉行執行委員會、表明決定反對同教聯盟兩因之「種族政策」云。

（斯坦普魯中華電）據十二日夜新台利廣播稱：去年八月至現在、因印度民衆反英騷擾、政廳所蒙損害、警察、鐵道、通信關係損害如左：

一、焚燒及破壞之警察局　一九二。

一、電信局　三一八。

一、破壞車站　三一八。

要求釋放甘地
各地舉行大示威運動

（里斯本中華電）印度反英鬥爭因甘地開始絕食之消息、十三日爲甘地開始絕食之第七日、各地舉行大規模之示威運動、以支持甘地、各工廠因印度工人拒絕上班、已呈停工狀態、又各地不斷發生騷擾事件、浦那等數都市連續發生民衆與警察衝突事件、阿美達巴特警察署曾遭印人襲擊、英當局對于該事件被害及死傷消息檢查甚嚴、致詳情不明、另息：十四日印度教聯盟執行委員會開會、要求立即釋放甘地云。

總督府發表 甘地健康狀態

（斯坦普魯中華電）甘地開始絕食後、印督府逐日發表、其健康狀態、當稱滿意、然頃據孟買電稱、十四日印督府已承認甘地之健康狀態惡化、發表如次：甘地時欲嘔吐、致妨礙睡眠、健康狀態已不如昨日云。

英美蘇大使 與土總理會談

（斯坦普魯中華電）自從阿達那會談以來、英美蘇駐土大使屢次與土總理及外長舉行會談、十四日晚土總理薩拉喬格魯復與英大使許閣森、蘇大使維諾格拉特夫、在土京某飯店同進晚餐、未幾土外長美奈門卓格魯亦趕到參加、就某事舉行懇談云。

檢查政府機關
美共和黨反對派要求

【里斯本十五日專電】華盛頓電、美國會領袖共和黨反對派之要求細察華盛頓政府各機關、期使減少并加以簡單化、按目下共有一千七百餘機關委員會辦事處等、國會當局將對於各機關作職務上、組織上、及經費上之檢討、考之反對派所以提出此要求者、冀希減少文官節省開支、及增加服務處業工作之人員也云。

羅氏將參加 四次總統競選

【里斯本十五日專電】紐約電、美衆院少數派領袖馬丁、頃於林肯紀念日、在華府發表演講、曾抨擊其獨裁、謂羅斯福將參加第四次總統競選、但信該次羅氏將告失敗、「美國目下係絕對之共和國」也云云。

美海軍力不足
募集女子海兵團員

（布宜諾斯艾利斯中華電）據華盛頓來電稱：美國海兵團當局因兵力不足、十三日發表女子海兵團員募集、此次募集係一萬九千人、自十五日起在美國各地開始訓練、自一月上旬起在紐約開始服務云、關於女子海兵團任務、均未發表、因在南太平洋方面各方面海兵團受殲滅的打擊實狀、恐爲海兵團募集經行服務云。

徵收全國 飯店旅館

【里斯本十五日專電】紐約電、美軍事當局頃徵發全國各地飯店旅館共四八四所、其中九所業經政府收買、其餘均係租借者、芝加哥城之著名「史蒂文飯店」業被收買之列、該飯店共有住房三千餘間、祕密工作人員訓練所將設在該飯店、其餘收買之八家、將當作救護工作之用、被徵收之大部份旅館、將充作軍營云。

美墨開始 夜間空航

【阿根廷京城十五日專電】墨西哥城電、泛美航空公司十四日宣稱：洛杉磯至墨西哥城間之夜行航空、茲定於本月十五日開航、此乃拉丁美洲航空界之創舉、按墨國航空機構實採白晝航行者云。

祕魯批准 對美航空協定

【阿根廷京城十五日專電】祕魯電：祕魯內閣批准前予美國簽訂之建築飛行場、及購買飛機之協定云。

加拿大黃金 產量減少

【斯德哥爾摩十五日專電】一九四二年加拿大之黃金產額達五、二一四〇、〇〇〇兩、較之美國產量略低、位居世界第三位、茲因礦工之短少、移往軍事工業工作、故爾產量驟減云。

反軸心各國 對西亞工作活潑

（斯坦普魯中華電）以阿達那會談爲契機、英國之土耳其工作更形活潑化、據開羅來電稱、英土兩國代表前曾於開羅舉行鐵道會議、十二日會議終了後、即由英當局發表稱、「至巴勒士登之海法、勒巴濃、的黎波里之鐵道此次已與土耳其之鐵道網直接聯絡成功」云、一方英美兩國之對西亞工作活潑化同時、對該方面之蘇聯之進出亦顯著、據十二日之那露爾冷情報稱、最近蘇聯於西亞地已設置通商代表部、更決定於巴勒士登各地亦將設立同樣機關云、又據另一電報稱、蘇聯於耶路撒冷大馬士革、貝魯特等三地、業已設立總領事館云。

太平洋戰局情勢 於反軸心軍不利
荷印艦隊司令談

（里斯本中華電）據雪梨來電稱：前荷屬東印度艦隊司令海爾弗列、於其所部艦隊全部潰滅後、即逃往澳洲、十三日曾接見記者談話、對太平洋戰局之前途頗抱悲觀、大意謂太平洋戰局之現階段、對于反軸心方面實毫無有利情勢、一般戰局與相目應發表、但反軸心軍尚未能有餘力向日軍展開大規模攻勢、確爲實在情形、故反軸心軍惟有在該方面集結兵力、以阻止日軍之攻勢、爲作戰之第一目標、最近反軸心軍各國國民雖曾聞太平洋戰局之樂觀消息、然在事實上、能知日軍兵力之眞象、日本船舶建造之實況、及日本軍需工業之能力等者、則恐絕無僅有云。

北菲德義軍會師
聯合軍攻勢無機可乘

（里斯本中華電）據北菲消息、突尼西亞方面軸心軍之芬安港、更於突尼斯西南地區配置一集團之兵力於中部、法伊特附近至東岸一帶、配置多數機械化部隊、以確保突尼西亞南北之連絡、其突尼西亞南部之軸心軍數集團現已於緊密連絡下、爲對德反軸心軍反攻似亦集中多數兵力以防備英軍及法西方面軸心軍之攻勢、南方英第八軍猛攻比塞大、突尼斯兩地、已第一無機可乘云。

寮格蘭區縱敵再施大規模列進攻、吾方又毀敵坦克車四十九輛、東線全線蘇方十三日共計喪失坦克車一二九輛矣。

頓河德軍挺進 突破敵陣深入後方

【柏林十五日專電】德軍司令部頃於十四日公佈戰報如下：

（一）諾服洛夫斯克西南敵軍先以排砲轟擊、繼而局部進攻、仍告失敗、德海軍轟炸機隊攻擊敵陣、沿海敵軍集中所存、海外敵運輸艦等、敵方人物喪失至重、運輸艦二艘告沉。

（二）頓河下游及唐納資河上游激戰、但頓河中流敵軍壓力益強、德軍與乎深入吾陣後方之敵騎兵相周旋、德軍機械化部隊及挺進部不顧蘇軍之頑強抵抗、完成突破敵陣、并仰入後方潰敗敵軍、擺毀戰車三十五輛、使蘇軍後方交通停頓、吾軍反攻下敵軍大舉向卡科夫東北及東部之進攻、均被潰退、敵軍陣亡者四千餘、戰車又二十輛告燬、敵軍不顧大風雪、十三日繼續在庫爾斯克西北地區進攻、但亦告重前而潰退、蘇方所得深入吾陣地之敵軍數隊、頃已告殲滅。

（三）胡爾科夫與杜加湖線及

德出動新銳機 英空軍方面極驚異

（斯德哥爾摩中華電）德空軍連日猛炸英本土、收多大戰果參加轟炸飛機性能頗有改善模樣、英空軍消息通對於最近參加空中戰之德空軍最新型轟炸機表示驚異、德在春季攻勢將此等增強之有力空軍調往何方不容預測、英國空軍鑑於最近德轟炸機各種徵候解爲先第一對倫敦及其他各都市企圖大規模空襲、頗現憂色、十日德空軍以多爾尼爾式轟炸機隊空襲以前亦曾用多數轟炸機空襲、此爲白晝轟炸之稀有現象、英國以爲德軍將有力轟炸機隊集結於海峽沿岸、目下頻行英本土轟炸、畢竟不外大規模攻勢開始前、英本土防備偵察活動、三月十日起至二十日因大候條件及春季作戰準備東部戰線戰鬥、一時陷入休止狀態、以此爲機會、德軍將相當數轟炸機從東部戰線移往西部戰線、現在海峽沿岸德空軍勢力更強化爲必然、日後處心對策之樹立云。

洛斯托夫 德軍撤退

【柏林十五日專電】頃於十四日夜自此間關係方面入士探悉、德軍業已撤離洛斯托夫及伏洛希洛夫格勒兩城云。

（柏林中華電）德軍當局十四日晚宣佈、德軍於自洛斯托夫及伏洛希洛夫格勒撤退後、已將市內外重要軍事設施加以澈底破壞、凡得移動之軍械資材與傷兵、均預先運往後方、部隊於破壞軍事設施後、排除蘇軍之猛攻、從容撤退、秩序井然云。

重慶會談失敗
反軸心軍決難挽頹勢

（斯德哥爾摩中華電）關於重慶反軸心代表與蔣介石軍事會談、英國情報省及印度政廳特以公報大肆宣傳、關於對日本軍反攻作戰調整意見已屬一致、英美兩國宣傳機關、竟謂於右會談後、在加爾各答召開之軍事會談、實係議太平洋反攻作戰、據外交界消息稱、完全與事實不符、按重慶會談、或以蔣介石說落爲目的、亦未可知、既於卡薩布蘭卡會談、而專事協議對歐洲反攻作戰之情報、頗爲有力、據倫敦來電稱、英國各報紙在十二日報上一齊刊載、主張歐洲第一主義、關於重慶政權不過讚歎言詞而已、即印度前線報告爾特派員費爾德十二日關於此次會談、作如次富有深長意味之觀測、此次重慶會談係檢討在卡薩布蘭卡會談時、打倒日本軍計畫之證據、同時重慶會談至加爾各答會談結果、吾人以爲反軸心軍收復失地大規模攻勢、最近將來將以印度爲基地而開始者、大爲錯誤、惟極有效果的反攻作戰、由海上實行無他、三月中旬印度洋暴風頗強、荒浪怒濤上陸作戰、極感困難、如以上所述、即秋季數個月間、天氣亦不適作戰、或以爲在重慶會談時、檢討關於由海上反攻時期已成熟、亦未可知、總之重慶政權已同意右項決定、而反軸心軍代表向蔣介石說明情勢、可謂大事云。

渝方泣訴援助
遭受美國痛烈非難

（里斯本中華電）重慶政權最近向美國頻行泣訴、對將援助強化、汲汲增強自國戰力之美國、因感無能向重慶增加援助之餘力、對執拗重慶泣訴頗感不快、傳美官方竟謂「重慶政權以爲有受他國援助權利者、極爲錯誤」、據華盛頓來電稱、如二月八日林知巳克報社論、關於此項問題、右實反映美官方意向、所論如次：先前顧維鈞駐重慶大使夫人曾論、若重慶不能獲得大批資源時、最近將來將告崩壞、此乃主張重慶有受他國援助之資格、但重慶及其他任何國家、決無受其他如何國家之援助之資格、其理由、第一因今日之所遂行、係爲打倒軸心而遂行者、決非援助特定一國而遂行者、又因共同目的而應遂行者、不能僅爲其有共同目的特定一國而遂行者、第二爲打倒軸心之援助、即爲對重慶援助、同時亦爲援助其他反軸心國、因之無論重慶或蘇聯或英國、不應宣傳惟自國有受援助之資格、今日之事、本非一國之事云。

美空頭支票 渝報表示不滿

（廣州中華電）爲緩和在卡薩布蘭卡會談之際、重慶被棄之不平不滿英美軍首腦部特赴重慶、自蔣介石始對首腦者多方努力慰撫、然重慶方面之不滿并未因此而解消、反有激化之勢、即反映此不滿空氣、二、三日來之重慶各報、露骨爆發不滿、高呼英美應放棄歐洲戰線第一主義、奪回緬甸、實爲焦眉之急務云、據十三日重慶發行之「華盛報」論評擧報、暴露英美援將口惠而實不至、謂「如僅口頭、重慶不能藉生、在重慶現在飛機爲絕對必要」云、而發表嘆如次、在渝美空軍迄此次雖相當活動、而未能從事大規模攻防戰者、蓋因飛機數目不充分、自大東亞戰爭勃發以來、重慶視英美援助爲當然、而非常惋惜者、不徇種種約束及協定、其殆等於空頭支票、若重慶待援將物資大量到來、不能不待緬甸路線之再開通、恐緬甸之奪回、將永久不可能、而英美亦將失去對日反攻之基地與機會、由戰略的要點觀之、英美重慶以飛機爲絕對必要者、應銘記云。

空襲季節 疏散市民

（廣州中華電）據重慶來電稱、重慶市防空當局、際此濃霧已晴空襲季節到來之時、特警告市民無重要任務者從速遷出重慶市區、但此次市民疏散方法極爲嚴格、未持居住證者應即時退出、倘發出警報時、以無關心態度、不待避者、即予以逮捕處分云。

冰雪中鬥志堅強
對南方戰果切盼擴大
滿蘇國境視察記　其六

（滿蘇北部國境村上團東軍報道隊員電）南方戰果擴大、默默向任務完遂邁進、設我胸中實爲鞏固必勝不敗體制、完勝關東軍本然姿態、戰陣訓第五協同項諸兵一心向任務邁進、爲全軍戰捷欣然發揮沒我協力精神、各隊互尊重其任務名譽、相信相援、自進而就苦難、戮力協心相携爲達成目的加力鬥、皇軍精神培養一人兵士胸奧荷擔、北方尖端、人跡未踏阿穆爾岸邊在不能想像酷寒之下、每人向上戰時生明朗暮相貌、一言一語含有精進之跡、報道隊員接觸前線將兵心琴線、更新國民總力結集之誓、以下將兵由戰陣寄念後方美麗眞情記錄、

記者：守禦北方最苦者爲何、最樂者爲何？

湯本嘉平上等兵（東京本所）勤務上並不覺苦、寒冷爲勤務之一、寒冷刺骨、如已習慣自不成問題、如未習慣、雪時立喻最苦。

神山博兵長（熊谷）零下〇〇度以上時、時以手觸而盡任務、不論如何偉大事業、不能與我等任務相比較、要之、在能忍耐、軍隊不論在如何逆境、長官溫情爲他社會所不能見、假令爲未曾經驗之苦難、在以戰鬥爲第一義之軍隊實屬當然。

穗坂隆一兵長（東京日本橋）故鄉家書及慰問袋最使人歡喜。

記者：思念故鄉否？

宮野八郎上等兵（東京神田）想與兩親相見、此外無希望。

今井孝一伍長（東京澀谷）北滿春天之美麗爲日本內地難想像、將此美景影於照片使後方人鑑賞、身居北邊自然發生幸福之感、全山滿開、百花爛漫。

神山博兵長（熊谷）北滿捕魚亦頗有趣。

宮野八郎上等兵（東京神田）最近山中已有電燈非常明亮。

湯本嘉平上等兵、飲啤酒時有北滿特別風味。

田中義一兵長（東京、諫草）將汁粉放在外邊五分鐘即可凍結、吃冰點心、此種兵營生活、可使日本內地之人一嘗。

記者：蘇聯兵勤務狀態如何？

今井孝一伍長、勤旅行謹言或安坐、此與日軍大異、吾等如何苦痛、絕對不忘任務、彼等如過勞即行怠惰。

鈴木孝正伍長（東京小石川）得見此種情形、反覺皇軍足以自誇、每聞南方戰果自覺慚愧、然冷靜思之、南方戰果、北守完璧體制、關東軍之本然姿態、有對於南方戰友予以熱援之感。

穗坂隆一上等兵、吾等自信在岡部隊長之下能耐苦難。

記者：有何憂慮之事？

湯本嘉平上等兵、不願脫離此種軍隊生活、共吉凶之人情僅依戰友愛而實現。

今井孝一伍長、確信眞正朋友由軍隊生活產生。

田中義一兵長、表面平靜而心中鬥魂沸騰、同志血液相結、全體打成一片、不屈何物之堅軍意氣。

記者：今得明瞭諸君之心志、我等認識不足、對於後方之識廬態度、令人敬服、同時後方如知諸君之鬥志、必十分信賴、吾等必盡力轉達後方。

湯本嘉平上等兵、如此誇獎、實不敢當、對不起後方之人。

記者：請勿謙遜、最後對於南方戰友後方有傳言否？

宮野八郎上等兵、北方絕對安全、請南方十二分活動、戰果愈大愈佳、對於完勝關東軍請完全信賴、後方不必掛慮此處、日本內地留心季節變化、幸得無事歸還、時請照常歡迎、如有不幸請即相告、奉公之誠、未致變化。

記者：接觸諸君每日之忠誠生活、對於崇高之精神只有感謝、祈自重自愛、兩親知此情形必十分歡喜。

丁眉卿牙醫師
新發明：『齒槽膿漏劑』
本品主治口腔惡臭齒根出血久治不愈之齒槽膿漏等疾准保立見奇效
琴岡齒科醫院　院址 山東路三六 湖北路拐角

烟台 光華釀酒公司
送禮筵會 無上佳品
白蘭地
膠濟路總經理 永茂號　青島山西路二十五號 電話(2)八六九二號

新春大喜訊 特別盛舉敬贈
鴻運獎券
【人人有贈包不落空】
大地回春 萬象更新 一年一度 偉大犧牲
派字券……一百元正 派獨得禮券一張
拉字券……五十元正 各得禮券一張
蒙字券……各得萬年毛筆一枝
金字券……各得本牌墨水一瓶
筆字券……各得中種毛筆一枝
購筆一枝 摸獎一次 即獲贈名獎 又獲贈獎 捷足先得 購請從速
好機會 莫放棄
青島 美利時行　分行北京路中華棧一樓　支行台東四路立誠書局

內服外搽！萬人油
地球牌萬人油是各界惟一良伴隨身携帶一瓶可保百病無憂地球牌萬人油裝璜美麗人人必備
內服治內科百病 外搽治皮膚病
製造元 大日本株式會社 木村製藥所 兵庫縣發賣

月經·冷感 根本解決 速即購服
愛始萌 強力女性荷爾蒙劑
婦女如患有月經痛者請速服愛始萌劑日服一二片保證能將一切暗疾解除淨盡百試百驗且迅速恢復青春健美誠不可多得之婦女實藥
各大藥房均有出售
田邊株式會社 北京·天津·青島 田邊公司

頭痛聖藥 新腦
註冊商標 醫學博士 森田資孝先生發明
立止頭痛！靈効如神！！
腦新如遇頭腦疼痛非常難忍時、頭目眩暈神智昏迷時、或讀書過度精神疲倦時及惡醉宿酒未醒時、倘速服腦新可立見奇効、其効若響、服後三分鐘、頓覺頭目爽快神智清新、苦痛若失、有如夜月秋遊能有心曠神怡之妙、此偉績確爲本劑獨具之特長、且雖連續服用、對於腦神經或心臟胃腸等、決無副作用、亦無影響、孕婦服用亦無害
主治 偏正頭痛 頭沉神昏 頭迷眼花 腦筋疲乏 精神憂鬱 面神經痛 宿酒惡醉 暈船暈車
包裝 四包裝 七包裝 十包裝 三十包裝 二十八包裝 六十包裝 百二十包裝
大日本名古屋 帝川長次郎合股公司

代理店
獅子牙粉 雙美人化粧品 麗德化粧品 斯毛克牙粉 絲瓜牌歌淪 嬌妮化粧品 茹蕊露化粧品 明色化粧品 其他有名化粧品 明治生命保險 三菱火災保險 第一徵兵保險
銀丁 白 批發部
各種雜貨·化粧品批發
白石洋行　青島山東路銀丁對門 電話(2)三八八八號

三井洋行
青島邑十一路 電話代表號碼(二)八二五一(10號)
本店 東京市日本橋區室町二丁目一番地
營業科目 經理品目列左

海狗強腎丸
總經理 廣東藥品商店

日軍各部隊不辭辛勞 掃滅魯東各地匪共 到處捉捕戰收獲大戰果

冒凜烈之寒風、馳驅魯東之曠野、爲將將系匪、及共產匪等中國之敵一舉殲滅而日夜邁進之日軍各部隊、并縣警備隊分別隨行轉戰於各地、對敵匪根據地、予以覆滅、或將敵之兵力、完全擊滅、而收到如左之大戰果。

其一 大野討伐隊、於二月十二日在石頭撈家（萊陽縣西南方四五公里）地方、急襲萊陽縣偽大隊匪約三百名、經交戰約一小時後、使之潰走、當時收獲敵匪遺棄屍體六、鹵獲品步槍三、同子彈一七、手榴彈一六、中國馬四之戰果。

其二 山田討伐隊、於二月十一日、在莫上北方高地（牟平縣北方三〇公里）地方、捕捉共產匪約二百名、交戰一時卅分之後、遺棄死體六、俘虜二、使之潰走、得到鹵獲手槍三、同子彈七等之戰果。

其三 後藤討伐隊、於二月十二日、在酒房（諸城縣北方三〇公里）地方、發見附系匪隊文禮匪約三〇名、當即加以攻擊、約一小時後、使遺棄屍體六、及鹵獲步槍五、同子彈六五、手槍二、手榴彈二五、而收大戰果、該匪遂告潰滅、

其四 若野討伐隊、於二月十二日、在消家店（文登縣東方十公里）地方、將偽文登縣大隊匪約二百名、實施捕捉、并對之加以攻擊、當將其擊滅、繼於歸途、與偽威海衛縣大隊匪約二百名遭遇、即時加以猛攻、使之潰走、於此兩役、收到敵匪遺棄屍體五、鹵獲步槍二、同子彈二五、手榴彈九之大戰果云。

各工場會社職員 對英美敵愾同仇 各局長講演頗收成效

本市市公署宣傳處爲舉辦之中國參戰紀念、工場及商社講演會、經於本月八日起由謝宣傳處長、姚社會局長、尹教育局長、游警察局長、分別在各工廠商社講演後、頃已舉行完畢、各工廠商社職工、對於中國參戰、莫不一致敵愾同仇、前日（十四日）上午十時謝宣傳處長姚社會局長在商工會議所對各會社中國職員講演、聽衆二百餘人、昨日上午十時、又由游局長及尹局長、在東鐘紡新華劇場對各紡織工場職員講演、聽講者到場頗多、中國參戰紀念講演大會始告圓滿結束、茲先將謝宣傳處長講詞誌之如下。

謝處長講演

本人今天對大家講演的題目、是「中華民國參戰的意義」、意義就是意思、那麼中華民國參戰的意思是什麼呢、這要對大家說說、中華民國參戰的意思、是有兩種、一種是國家對英美宣戰的意義、一種是人民對英美宣戰的意思、國家對英美宣戰的意思是復仇、人民對英美宣戰的意思是雪恨、有仇是要報的、有恨是要雪的、古時候有句俗話說、「君子報仇、十年不晚」、「春秋有九世之仇」、這就是說有仇恨就應該報復的、中國自從鴉片戰爭以後、到如今已經有一百多年了、在這一百年之中、我國受英美的種種壓迫、不知道有多少次了、使我們國家的尊嚴喪失、中國是大的大國、可是在鴉片戰爭以後、歐美對中國的強迫手段、不是割地、就是賠款、在歷史上不知道有多少種、各位小朋友年紀太小、國家所受的損失、多半不知道、見未曾見過、五六十歲的人、才能知道一點、今天特藉這個機會、將國家爲什麼對英美宣戰報仇、和人民爲什麼對英美宣戰雪恨、來簡單的說說、中國是一個諸大的獨立國家、但是在鴉片戰爭以後、由於英美的侵略、而將國家的資格減低、將國家的尊嚴也降下來、這就是國家的恨、國家的仇、現在我們在主席指導之下、將英美對中國一百年來的仇恨反覆回來、來報仇雪恥、要知道國家的報仇、比不得人與人打架的仇恨、這種仇恨、是不得不報的、我們國家對英美宣戰的重大意義、就是在雪恨報仇。

爲什麼要雪恨報仇呢、因爲欺壓中國是太甚了、可以舉幾個例子來說、英美對待中國人、不單是在他本國內、就是在南洋、歐洲、非洲等各地方、對待中國人、都是以奴隸看、從來沒有認爲中國人是有着高尚的人格的、這欺壓我國的種種、都是有證據的、在二十年前的時候、上海有一個外國公園、門口懸掛了一個牌子、上面寫着：「狗與華人不得入內」、由此可見英美人對我國人是如何的侮辱了。還有在他們國中、從前南洋群島一帶、都設有苛捐雜稅、甚至於有所謂的人頭稅、有幾個腦袋、就要給多少錢、因此那時演成生了小孩給害死、或是給扔掉的種種慘酷的事件、還有英美人的虐殺華工、以前渡美華工很多、因爲白種人的力量不夠、做不了工、中國人很可以吃苦耐勞、工作的效率又大、所以美國人喜歡用華工、但是往往在工程完了以後、不但不給工人工資、三五十工人往往都不知道是如何死的、活着的工人、是工作時間加長、工資減少、諸如此類的種種事情、一百年來、不知道有幾百件、所以現在的宣戰、在大處說來、就是要爲國家報仇、要將國家的權利恢復、在小處說來、是人民方面要雪恨、「報仇雪恨」這四個字、是要用在大的地方的、國家被壓迫如此、如果再不想恢復權利、寧可以說是在做國民了、汪主席看到現在的時候、是有可報仇的機會、於是正式向英美宣戰、這也就表示國家已正式向英美報仇了。今天話雖然說得很少、但大家要知道、中華民國參戰的意思、是非常的有價值的、讓我們自己來同復一聲、恨應該雪不應該、（聽衆齊聲說：「應該」）仇應該報嗎、（聽衆齊聲大聲喊道：「應該」）參戰是不是有價值、（有價值）好、我們知道恨應該雪、仇應該報、參戰是有價值的、那麼我們就應該努力、一心對於參戰、來實行我們就後的責任、我們齊心來增加物力、以恒久之心、支持下去這個局面、那麼我們中國才能有光輝燦爛的一天、才不負汪主席領導我們參戰的心。

（寫眞係謝宣傳處長姚社會局長日前在上海紗廠講演時情形）

維護上元節治安 警局警戒加强勤務

本市警察局游局長、於舊歷年節、爲維持春節之治安、在各分局動員實施下、使本年春節、得以平安度過、游局長、曾以春節已過、上元佳節又在目前、茲爲繼續警戒起見、昨特通飭所屬、加强勤務、對於市郊各區內、尤應注意、以策安全云。

我國政府參戰後 各界所持態度與意見

自國民政府對英美宣戰以來、舉國民衆、莫不歡欣鼓舞、均抱同甘共苦同生共死之決心、誓與友邦日本協力、以完成大東亞戰爭、當此重大時期、凡我民衆、且應各以本身之職責所在、充分發揮參戰之性能、以完成後方兵站基地之使命、本報有鑒於此、特舉行「擊滅英美紙上座談會」徵求各界對國民政府參戰後所持之態度及意見、乃蒙各界賁達、紛賜鴻文、足見我國人士、均抱擊滅英美決心、嚴念東亞前途、曷勝慶幸、謹將各方大作、依收到先後爲序、陸續披露於後：

本報主辦 擊滅英美紙上座談會

市立女中校長 連索蘭卿

國家處重大時期、存亡之際、必須審慎決策、當機立斷、以遠大眼光、負艱巨之責、有猷有爲、所謂一木支撐、隻手狂瀾、事業彪炳如日月之經天、此眞聰明睿智之領袖、民族之救星也、大東亞戰爭、國府毅然對英美宣戰、直以同甘共苦同生共死之決心、與友邦協力、曠代偉業、於焉開始、將來民族光榮、東亞福利、可翹企以待矣、凡我國民應竭誠擁護領袖、各盡職責、發揮性能、以完成興亞大業、而興亞大業首爲剷除英美、奠定和平、使正義公理、復能維繫國際、各民族才能同享幸福、從此履蹈衽席、誰不感激涕零乎、現在英美肆虐、擾亂世界、戰禍滔天、方興未已、若謀興亞而言和平、除同伸義憤、剷除英美、其道莫由、是以國府對之宣戰、人心所同然也、戰爭是維持和平的手段、和平是戰爭最後的目的、事實到了某種階段、時代遇到某種潮流、強者侵吞弱者、得寸進尺、弱者忍無可忍、不顧犧牲、必然聯合他國、出於一戰、此即中國之與英美宣戰、論其圖生存之實例、事雖艱巨、然興亞和平之途徑、必須由此、近世紀來、英美仗恃科學發達、資本雄厚、目無東亞民族、勢力由南洋漫延中國內地、挑撥中國內亂、離間鄰邦感情、使中國名存實亡、永淪爲次殖民地、言念及此、令人痛心、中國早應出於一戰、而畏首畏尾、忍氣吞聲、其實敵愾之心、由來已久、只以領導無人、大仇難復、無可如何耳、現在英美困戰疲敝之餘、東亞民族復興之日、亦中國復仇雪恥之機會也、除此强梁、使大戰早日結束、各民族共樂安生、非世界之救星、曠代之偉業乎、汪主席吁衡時勢、俯順輿情、對英美宣戰、固不止東亞福祉而已、就英美現勢言之、西困於德意、東困於友邦、掩飾戰敗、大言欺人、其實是兵器不精、而軍隊烏合、巨形戰艦、只可填海、新式飛機、不堪作戰、菲島潰退之命運、星埠失守之離奇、均非世人意想所及、聲威一落千丈、重新估價、已不得再列爲強國、只以殘餘勢力、負嵎頑抗、仗恃資本、不顧犧牲、復借重慶政府、呼號中國之民衆、縱與事實無補、亦可荒謬宣傳、虛張聲勢、所謂窮寇難追、困獸猶鬥是也、宣戰以後、不只破其陰謀、震動國際之觀聽、以中國之人力物力、足可與英美周旋、且可以招徠重慶之民衆、使重慶孤立而覆滅、中國歸於統一、從此中日友好、戮力同心、息內亂禦外侮、和平利導、當可想像、再而同甘共苦同生共死、示中國之決心也、矢友好之弗渝也、日本亦尊重中國主權、確認中國土地完整、化干戈爲玉帛、共奠東亞永久和平、民族幸福、莫大於斯、誰不擁護參戰乎、以言東亞大局、中日必須聯合、始可以圖存、否則日人肆虐中國首當其衝、及爲事實所迫、再向友邦呼援、恐已無濟難堪矣、或一時造成不自然的息戰和平、而戰機終伏、必然浩劫再罹、東亞永無寧日、何若超越時代、見機早作、與友邦携手、剷除英美、奠定東亞一勞永逸、求眞正之和平乎、綜觀現勢、默察將來、我們對宣戰的態度、應竭誠擁護政府、一致努力、各盡職責、對參戰的意見、惟祈求早完成大業、及世界和平。

社會局科長 伊里布

謹將國民政府參戰後我等之意向開陳如左：

一、要具堅固不拔之意志、原夫大敵於人者、只有身心物三者而已、即是生命與財產之謂也、凡我在參戰體制下之國民、統應以其身心許國、獻其物力報國、方今之務、從我者、獻金獻鐵者、以及熱誠熱血、矢志報國者、同是此例、自茲以往、不拘處於任何情況之下、個人皆應果其身心物三者之總力、應戰到底、堅固不拔、不因折磨、傷其意氣、不因艱苦、變其素志、一人如此、人人如斯、衆志成城、顛撲不破、將莫能禦之矣。

二、要持沉着穩健之態度、前方將士、大日軍團、小至士兵、臨敵陣戰、當無具有沉着穩健之態度、其理自明、可以無須贅述、至於我居後方基地之民衆、更不能出此例外、尤當各安其心、各營其業、鍛鍊精神、儲蓄實力、以沉着之態度、奔後方之援助、以穩健之步伐、謀向前之推進、總要以後方之確固、完成前方之勝利、以後方之士氣、更不分前方後方、舉國一致、沉穩到底、必能取得最後之勝利、而無疑義也。

三、要有克難克儉之精神、考查友邦日本之國民精神、在於舉國上下不分男女、人人皆有克難克儉、勤勞奉仕之美德、國之所以強、民之所以富、胥繫乎此、且對外作戰、人人皆能以其最大之身力心力物力、供獻國家、此其所以能於最短期間、收獲偉大戰果之由來也、我中華國民處此參戰體制之下、正應效法此種精神、刻苦自勵、人人振作、生產不已、以此對英美之頑兵惰士、勝敗之機、自然判定矣、願我國民共勉之。

本年華北教育施策 按四目標邁進 分發各省市一體遵行

華北政務委員會教育總署、對於民國三十二年度華北教育施策、經決定爲食糧增產、集團訓練、講止思想、獎勵體育、及健全娛樂四大綱目後、頃更決定實施方策、分發各省市）一體實施、其實施方策如下：

一、協力食糧增產運動

各校學生在校長及教職員指導下、依以前發表之學生協力增產食糧計劃、特作四萬餘畝之開墾工作、由學生家庭父兄實助之下、獎勵其協力增產、以新民教育館爲中心、實行家庭小菜園普及運動、新民會教育館更舉行食糧講習會、使民衆澈底由會員經營小規模菜園以謀食糧增產之實踐、同時更將旋種苗之購入分配、至其他各當下國體機關、亦經營小菜園以爲民衆模範、

二、實施集團訓練

（甲）訓練青少年團

從來各級學校偏重於智育、殊缺之集團訓練、際茲大東亞戰爭之下、爲改正此項缺點計、特於去歲十二月結成學校青少年團、實施嚴格集團訓練、行眞實鍛鍊、以求青少年團之活動與學校之訓育表裡一體、於各學校當局指導之下、尤以合同訓練及服務訓練爲重點、與各地青少年團本部保持緊密連絡、結成一體、實行學生協力食糧增產運動、

（乙）勤勞服務訓練

本年度之學生勤勞服務、以協力食糧增產爲中心工作、暇時則行鑿井、築堤、修路等勞動教育、並以實行勤勞服務、惟實施時教職員宜須考慮兒童學生之年齡能力以選擇作業種類

三、思想肅正及生活革新

（甲）東亞解放新國民運動 各級學校教育機關及文化團體、共同倡導新國民運動、各學術團體檢討現在之東方學術與文化、排除歐美思想、由中國固有之精神、努力東亞新文化之創造、教育方面矯正偏重智育之弊、以知行合一的行實踐之精神、養成擔負中國復興責任之人材、更重於對學生家庭及社會一般民衆之指導、避免空虛之理論、以達進之行爲務導云。

（乙）中日協力信念之確立 在中日同教學校間、勵行學藝會、體育會等共同行事、獎勵家庭交歡。

（丙）確立簡素生活、當此非常時期、應除民衆之舊時代虛禮虛儀及優遊享樂、勵行節約、爲樹立簡素生活、令社教育機關、文化團體、對一般民衆直傳簡素生活之精神及方式、學校方面徹底實行簡素生活、同時對學生家庭之婚喪事等指導儉約、鼓勵勤勞之風、不購不必需之物品、

四、獎勵體育及正當娛樂、舉行各種體育競技會、提倡國術、促進保健運動、同時利用音樂、美術、電影、無綫電等高尚娛樂、安慰平時之勤勞、謀求文化生產之結合、展開一大更生運動云。

華北將設儲蓄銀行 與儲備銀行無關 外間謠傳全屬子虛

前本報所載北京電稱、華北各地（青島在內）近將設立華北儲備銀行乃爲華北儲蓄銀行之誤、因通訊電文錯誤致本市一般商民等發生誤會以爲南京儲備銀行在青設分行、今據京方來電更正、華北儲蓄銀行與南京之儲備銀行毫無連繫、華北儲蓄銀行係以儲蓄爲目標而新設之銀行、並不發行紙幣、外間所傳儲備券將流通於華北一帶、或儲備券上加印「華北」字樣、以將定折扣與聯銀券一併流通、或者聯銀券廢止而改用儲備券等謠傳、全屬子虛、毫無事實根據、一部份奸商、利用以上謠傳、高抬物價、高抬物價、乃係故意施展詭計、聞當局已發現此等奸商、決加以嚴重取締、希一般市民、勿爲謠言所惑云。

決擊滅將政權 嚴辦造謠者

自南京國民政府正式佈告對英美宣戰、友邦宣告撤廢在華治外法權、恢復原有國旗以來、一般市民之中、有一部份不良份子、對於此種時局、誤認爲對渝將有所妥協、乃對蓄中國政府宣言參戰、乃對英美及重慶政權澈底擊滅爲目標、由此參戰愈形強化、在渝政權尙未完全消滅之間、仍繼續進行戰事、在作戰區域內、如有通敵行爲或故意造謠者、定從嚴論治、希一般認淸現勢、勿受無知謠言所惑云。

擊滅英美座談會 威海宗教團體舉行

（威海衛通訊）威海專員公署、爲排除宗教團體人員、依存英美之心理加强參戰精神、誓與友邦日本同生共死、擊滅英美、以爭取大東亞戰爭之勝利起見、特於日前上午十時假新威路福音堂、開催宗教團體參戰講演會、計出席人員、到有耿專員、代表夏總務科長、劉建設科長、趙宣傳主任、周指導員、新民會于科長、及中華基督教團、天主教、一貫道、紅卍字會等三百餘人、如儀開會、首由耿專員代表夏科長致開會詞、繼由劉科長講述殺攘中華基督教、擊滅英美功利主義、于科長講打倒英美建設東亞、趙主任講以自立自興自傳發揚新教義、完遂聖戰、擊滅英美、并由各宗教團體代表講演、至十二時始行散會云。

濟市面益活躍 泰山舉行大東亞戰寫眞展覽

（濟南何特派員發）民國三十二年之新年已隨陽歷年降臨、但我國數千年來相沿成習之陰歷新年仍深入民間、濟南爲山東省會所在地、處於全省政治中心地、市民欣逢此有意義新年之首日、咸于此新年、在新年將近之數日中、市面已呈繁華熱鬧景象、記者於日前返濟、茲將市面之所見、分述如左、以爲關心濟南方面情形者告：

新年期中 鞭炮齊鳴 自國府於九日對英美宣戰以後、濟市六十萬民衆早已深切了解宣戰之意義及民衆所應負之使命、故對於樹立參戰體制之各種紀念行事、莫不踴躍參加、故至陰歷年底時、濟南全市早已完成全民一致協力聖戰之堅固體制、新年時期、濟南市公署爲便利市民慶祝新歲起見、曾下令准許燃放鞭炮三日、即自五日到七日（陰曆初一、二、三、日）一時砲竹之聲處處動天地、凡營此業者、莫不利市三倍、雀躍異常、市面亦因此頓見活躍、此實爲近數年來濟市所有之現象、

國旗除標 全市懸掛 於陰歷年期中、濟華北政委會電轉奉國府令、既以同胞同志之努力、促使時局有進、特將黃色三角標幟一律除去、省署奉令後、於即日通令全市懸掛、故濟市自五日起、所有各商店住戶、均一律懸掛青天白日滿地紅旗、旬日以來、仍繼續懸掛、迎風飄揚、十足象徵、汪主席領導下之國民政府之日趨發展。

天朗氣淸 雜耍活躍 濟市自去歲入冬以來、天氣向未見寒冷、亦未降大雪、陰歷新年之正月初一日晚、天忽降雪、一夜未止、足有二寸餘厚、農民咸認係本年豐收之兆、近數日來、因已立春、氣淸、惠風和暢、已步入初春、濟市天氣大見轉變、連日天朗、故濟市各項雜耍如高蹺、龍燈、旱船等、均活躍異常、各處熱鬧街市均有人滿之患。

泰山進香 絡繹不絕 泰安道濟南市於泰安道公署新民會聯合主辦之春季進香大會、自陰歷正月元旦日起盛大舉行、適值泰安地區大雪開始之第一日各處登山香客、即敷見泰山道上、濟南因與泰山近在咫尺、故一般善男信女、前往泰山進香者、即絡繹於途、尤以此次泰山春季進香大會、爲我國參戰後之第一次、其意義益加深刻、故關係當局乘此時期舉辦各種行事、在登山道上大書「中日兩國同生共死擊滅英美完成聖戰」「打倒西歐自由主義」等標語、並預定在岱廟舉行大東亞戰爭寫眞展、故所有登山香客、對參戰意義深加一層深切認識。

濟市署籌辦 農業補習班

（濟南通訊）濟南市公署、頃爲謀造就農業技術人材、藉以增進農產、而期富國裕民、特由本年度起、舉辦農業補習班、並委市立東郊房小學校長兼任教員、均選聘農業專門人材、課程內分第一學期爲土壤肥料農田水利牧畜農村合作簽路農產製造國文日語、第二學期農業作物肥料農田水利病虫害園藝作物畜產森林國文日語、數學方針以上午授課、下午實習爲原則、每日實習時間不得少於二小時半、近日即可招生開學云。

沂州道強化治安 舉行警備會議

（濟南通訊）沂州道公署當局、爲實施治安強化運動、特於目前召集所屬縣知事暨警備隊長等、在署內、舉行本年度第一次警備會議、首由徐叔棠道尹主任代表道尹訓示、略謂、處此非常時局下、每個人應以非常眼光及不眠不休之精神、維持治安等語、繼由是參謀長訓示、末由各縣知事提出警備提案、達二十餘件、均經大會討論、一致決議通過、旋即散會。

櫻花膠卷
旁克羅F
特別旁克羅

戰時下水產增進 去年度成績極良好

華北方面、爲達成水產資源之基地的任務、青島水產組合、自大東亞戰爭勃發以來、因期逐月加速度的增產計、關於資材之供給、技術的指導、中國漁民戰時意識之昂揚諸對策、銳意精進、獲得良好結果、於昨年昭和十七年度（民國三十一年度）暢銷總額達一千五百七十六萬元、尤以青島、自開始以來、而樹立最高紀錄、其中暢銷量最高者、大部分爲中國漁船業者、同時對中國漁民之增產、爲表示積極的協力、直接指導、并擔當蒐集貨物、就中國青島水產組合小港一路出張所稱口所長以下水產指導部員之適切工作、乃爲顯明的增產之主要原因、茲將各出張所之暢銷量、分誌如下、

一、水產組合魚市場（鮮魚）日本漁船八、〇九〇、〇二七
內地輸入一〇一、四七一、九九七
中國漁船一、七二五、一七二

一、小港一路出張所（鹽、干魚）中國漁船一、二〇五、七七五、五〇

一、石島出張所（鹽、干、鮮魚）三、八一四、三三六、九一

一、石臼所出張所（同上）八三六、九八三、一〇

總計一五、七六三、七六九、三七。

定期成立 開封日領事館

（北京中華社十四日電）日外務省決定在開封設立領事館後、已定四月一日正式成立、並已任命前興亞院華北連絡部青島辦事處長白井康氏爲首任領事、茲白井氏業於十三日抵達北京云。

青市各衝要市街 增設信號指揮燈 以維交通而策萬全

青島市警察局、以本市市面發達、日漸繁雜、交通輻輳、在本市各衝要市街、曾有信號指揮燈之設立、對于現在情形、實有增設之必要、特由該局交通股、派員調查、除原有之山東路、市場一路口、山東路膠州路口、海泊路口、膠州路市立醫院等處信號燈、施以恢復外、并擬在各衝要路口、再予增設、注重交通而策安全云。

莊頭村自衛團 成績優良 頒獎狀以示激勸

即墨區辦事處、於八日所例辦親出動巡迴各村落視察進展情形、已誌前報、惟視察結果、以第八區六合鄉莊頭村自衛團團員、俱各精神振奮、演習極爲認眞、成績優良、除當時發給賞金一封外、茲又頒給獎狀、以昭激勸、原文如次：查莊頭村自衛團團長孫率有方、團員精神奮發實施巡勤、合給獎狀用昭激勸此狀、右給莊頭村自衛團團長孫士然收執云。

濟市教育界 特別放送

（濟南通訊）濟市署、現以值此國府參戰之秋、爲謀輔助教育之發展、特擬借用廣播電台實行教育放送、選拔各小學對於戲劇音樂歌唱等科、凡有擅長之教員學生、依程序放送、俾收發展教育之實效、關於二月份教育放送預定、業經規定妥當、正式發表云。

濟市督導農民 廣植凍穀

（濟南通訊）魯省公署、頃以值此國府參戰大東亞戰爭衝爛勝利之秋、食糧增豐安定民生、實爲當前必要措置、經續密縣實施外、並令飭濟南市公署派員赴管下各鄉區督導農民廣種凍穀、以期實現增產計劃云。

新民會王處長 昨到任履新

新民會青島特別市總會、自徐前任總務處長奉令他調後、總務處長人選、尙在詮衡中、頃中央總會以總務處長一缺、未便久懸、特命令該處部員王双古爲青島總會總務處長、王處長奉令後、業於昨日到會履新云。

農業技術員 試驗完畢

華北合作事業總會、爲養成華北食糧增產之必要農業技術員、特指考初級農業學校、初級中學校、簡易師範學校、農事訓練所卒業者、施以相當訓練、於十四日舉行身體檢查、十五日舉行筆試、定二十日入學、訓練期間爲三個月、期滿後、由華北合作事業總會量予採用、月薪七十元云。

訓練保甲 莘縣整飭業績

（莘縣通訊）莘縣縣知事劉仙舟、對于縣政推進、極爲關懷、一面督飭全縣職員、所有積案、一律限期辦竣、一面令各區鄉鎮、迅速編練保甲自衛團、藉謀治安之確立、同時舉行抽調優秀自衛團員、成立訓練班予以適當訓練、該班已于上月廿八日、在東街小學教室、舉行開班典禮、現在積極訓練中云。

愛路區新規定 自十五日開始實施 神代所長會見記者團

華北交通青島事務所長神代氏、爲與記者團會見、於十五日午後二時、在該事務所會議室舉行、就最近之諸情勢、並華北、滿洲、日本之交通連絡關係、而行談話、尤就昨日（十五日）所實施之愛路區新規定、所談大略如左：

神代所長談話 華北交通會社、以中國之參戰爲契機、爲謀交通之增強計、同時爲強化育成擁有八千個村三千萬民衆之愛路村、所以此次制定愛路區規定、并自本月十五日、開始實施、即各愛路區、將沿線之縣公署或事處所在地、設於各站、愛路區分區、設前記愛路區、并設置地區之各站、但須以愛路區長、及愛路分區長、兼任站長、同時以現地一般社員爲中心、擔當指導監督愛路青少年隊、婦女隊、及一般民衆、爲使愛路工作之有機化、民路合作、挺身努力、繼對工作指示命令之徹底、及誘掖指導愛路精神、爲期其具體的實現、而實踐躬行、以資養成民路一體、作爲強化治安及確保安全之推進力云。

膠區自衛團警備隊 進剿殷成茂匪部 匪連長安獻三被擊斃

膠州第六區保甲自衛團第〇團警備隊第〇〇隊、第〇〇隊全員出動、至法家庄與共匪殷成茂部下連長安獻三約一百人接觸、激戰一小時、匪勢不支、當被擊斃連長安獻三一名、俘虜匪兵一名、我方毫無損害、至下午四時許、齊奏凱歌、各回原防云。

蘇淮公署將舉行 週年紀念

徐州特訊、蘇淮公署、定十九日擴大慶祝成立一週年紀念日、約定同小雲來徐演劇除此更于十八九廿三天、全市于每晚懸旗懸燈、集祝元宵云。

民衆問事處 一月份工作統計

關於本市設立民衆問事處便利市民處多、茲經市警察局統計本年一月份內工作狀況、計有問公文手續者一六件、問機關地址者七件、問商號地址者三件、問路名地址者四件、問輪船開往時間者三件、問其他事項者八件、共計四十一件云。

船渠會社青島工廠 起造積木帆船 昨隆重舉行起工式典

浦賀船渠株式會社青島工廠、爲天津汽船運輸株式會社定造之四五〇噸積木造帆船、昨（十五）日午後三時、在青島工廠舉行隆重之起工式典、到有青島日海軍各高級長官、以各界來賓濟濟臨參加、準時如儀舉行、全體入席後、由日本法師修祓、請神、奏上祝詞、玉串奉奠畢、由廠長親自舉行龍骨敲釘、昇神後、一同攝影留念、此隆重之起工式典、即宣告禮成云。

師範及附小 十八日開學

本市市立師範學校及附屬小學校、以寒假即將期滿、奉教育局令、訂於十七日上午九時至午後五時半、各生須一律到校報到、並於十八日午前九時、全體師生在該校禮堂舉行始業式云。

老尼姑能鳳 自縊身死

本市大港山村八十四號、住有女尼名能鳳者、現年六十三歲、昨日在港山寺西溝內縊死、自殺原因、刻正調查中云。

市氣澎湃 期現生油交易

本市取引所物產交易市場、期現各生油交易、連日以來因銀下洼後、故上升不已、數日之間、已上漲三四十元、十五日之現生油市、銷下仍佳、仍有升勢、以二百五十元價成交、安數頗廣、二月間生油、步現油上升之後塵、人情一致高作、故市氣澎湃、繼續上漲、初拍即以大價拍出、惟尾市略平和、未至大漲云。

魚行公會舉行 會員大會

青島特別市魚行同業公會成立一週有餘、該會定於二月二十三日上午十時、假市商會禮堂、召開會員定期大會、報告會中人事變遷情形、及一年之出納狀況、並請當局各長官蒞臨致訓云。

香港麻袋市價 有續升勢

本市香港麻袋交易、連日以來因市場貨上漲、故麻袋亦有續升情勢、十五日之麻袋市、呼聲再高一步、日頂至三十元之高價、惟未能成交云。

赤金市價 又續升二十元

本市赤金市價、日來似有繼續上漲之勢、十三日之赤金價格、因外埠赤金上升、故又續升二十元、金店掛牌買入每兩爲七百八十元、賣出加價二成、回銀較前亦升高二元、買入每兩爲六元、賣出加手工費二成云。

內外行情

二月十五日

△生油期貨（二月期）

最高	一八四、〇〇
最低	一七九、五〇
收盤	一八三、〇〇

△土產現貨

現生油	二五〇、〇〇
成	四〇〇袋

介紹！！
牙粉多種 五花八門 到底那樣的最好呢？

仁丹牙粉：
清掃力極大 殺菌力最强
◎芬芳清凉 豫防蟲牙
◎不傷齒質 包裝豐滿
價廉物美敢爲介紹！
半煉仁丹牙粉

新出品 （碍疴好司姉妹品）
本劑爲碍疴好司之姉妹品、乃根據多年製造碍疴好司之豐富經驗、在斯界專門家指導之下、配合諸多貴重原料而製成之粉末濕布藥也、其効顯著持久、用以消炎鎮痛、法至簡便而且安全。
特徵
一、本劑爲微細之粉末、攜帶便利、臨用時、可隨意取必要之量、並無浪費之弊、家庭用之、最爲適宜
一、本劑在製造之時、曾經設法加工、使其藥効持久故濕布之持續時間、可以任意選定。
一、本劑使用法簡便、而且安全。
主治 感冒、肺炎、肋膜炎、氣管支炎、扁桃腺炎、中耳炎、僂麻質斯、神經痛打撲痛、捻挫等。

消炎止痛濕布劑
碍疴好司散
賣元 武田長兵衛商店 塩野義商店
發賣元 二色合名會社 大阪市東區道修町三
AM-PE3.21T

鐵騎銀瓶傳（13）

王度廬著・鐵濤畫

第十回　感深交英雄披肝膽　依巧計豪傑撞銅網

繡香搖頭說：「不是！這實在是我們的一點誠意！」韓鐵芳仍然擺手，繡香又說：「您要我說！我的意思是你您些銀錢、您帶着回家，就不至於再在外邊流落了！」韓鐵芳點了點頭，說：「蕭太太的這番美意、我是感謝的！但……」說！實不瞞太太跟姑娘，我這次出來，將幾十兩的家資全都分散給了人，我出來完全是為在江湖間長些閱歷，哪能又受您的錢去回家呢？我謝謝太太跟姑娘，可是錢，跟那匹馬，我全不能受！」繡香還要解說，雪瓶却拿眼色把她攔住，同時芳又說：「我在江湖，這樣奔波、受挫折，我是很高興的，我原是想結交天下肝胆的，知心的朋友，如蓉老前輩一樣，春老前輩玉嬌龍是二十年來天下揚名的英雄，豪她以青眼待我、我們一路上頗心快談，臨到沙漠，同遇大風，她不幸死了臨死時在風中雖未將話說明，但她似欲將身後之事托我，這就可以見她是覺得我是她的一個好朋友，我受了這樣榮幸，就是我此次不虛行！至於錢，我用不着，馬，我南北跋涉，奔走，這來這去，哪能還了又落在我的手內的道理？」說到這裡不住的搖頭，臉色變得發紫，雪瓶把緊走過來幾步，說：「既然這樣，韓大爺不肯要銀子要馬，我們也不敢相強，這件事撇開了，不要再提了，韓大爺正直慷慨，我們是知道了，我雖然一個女子，恐怕終生也不能報答您的恩惠，但、我記在心中就是了！」韓鐵芳將眼光對着雪瓶，他覺得這瓶的言語如刀劍，切金斷玉之聲、是十分的豪爽，決然而深鎖作態，又見雪瓶的臉色如秋月、如寒月，凜然可畏可敬，繡香也不再說話了，只是低着頭、韓鐵芳也覺得他們的半天沒有說話，他此時心裡若翻來覆去地想：覺得這些話實在是都已說完了，只是應該說說玉嬌龍在半路所跟自己說的那些含含糊糊地話，及羅小虎他是怎麼才和香說作出這番陪行個人到兒子在哪裡出失落，又什麼玉嬌龍十九年未到玉門關裡去，那可似乎又與我有點……心中既疑且亂，但這些事又無法問，不是先問哪一句話才好，連連嘆了幾口氣，皺了幾次眉，這才問說：「蕭太太來到這裡有幾天了？」繡香說：「我們來到這裡很多天了，不久我們也就回去啦！這次到她化來，原是因為您那次離開廚犁城之後，我們不知大王爺是生是死，請了個名叫賽八仙給算了個卦，他說是春六王爺沒死，在這兒呢，我們信了他的話，才往這裡來。」韓鐵芳驚訝說：「賽八仙那個人我也認識，我此次北來，並於沙漠附近見了一個人，這人自稱與春老前輩生前相識，並且……」繡香跟雪瓶同時驚疑地問說：「這個人姓什麼名什麼？」韓鐵芳遲疑了一下，才說：「這人姓羅，叫半天雲羅小虎，聽他自己說，他早年原是沙漠中的一個大盜，但早已洗了手了，我見那個人雖然粗鹵，倒也還是個有血氣的好漢。剛才我來到這裡才聽說，他也到了她化，並且似乎出了點什麼事？」雪瓶緊咬着嘴唇，聽到這裡，她就點頭說：「不錯！羅小虎是於前天晚間被官人鷹眼高朋，標頭方天戰等幾個人給捉住的。

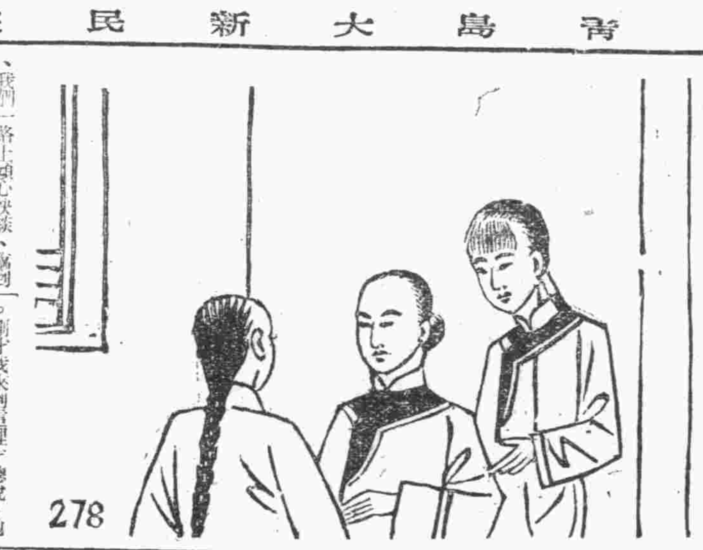

象局常識

紫燕啣泥　徐舒海　胡顧孫台　輯

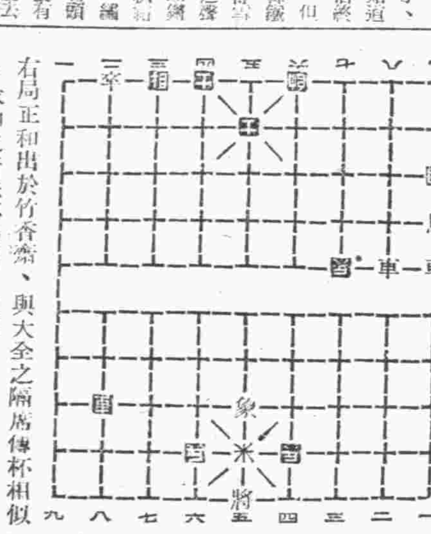

黑局　紅局

右局正和出於竹香齋、與大全之隔席傳杯相似、求和之着法不同明日披露

石破天驚着法披露

車二進七、將六進一、車二進八、將六進一、車二平五、士四退五、車二平四、將六平五、馬六退七、將五平四、車四退一、士五進六、砲一平六勝。

張子美先生來函、附稿收到、大作頗精彩、不愧爲老名手謝謝、如有佳作、請繼續擲下、先生此次來青慢待、殊歉請見諒爲荷。

三環白蘭地　牌子老　味道好　定價小

遠東釀酒廠出品　電話2七五二三　東雲批發

電礴子　總代理　河南路九十八號　電話二二三六四號　各大百貨店亦均代售

今日節目

▲八・三〇新民體操▲八・五〇初等日語講座（第一五七講）四宮春行▲九・一〇時局解述▲九・三〇新聞▲九・五〇商情行市▲一〇・〇〇行政工作報告（以上北京）▲一一・〇〇報時（東京）家庭常識、兒童疾病救濟法（北京）▲一一・五〇唱片（青島）▲一二・一〇唱片（青島）▲一二・一五娛樂節目、一、琴腔、二、單弦、千方百計、阿鳳初、二、單弦、武十回、曾振庭▲一三・一五警章解說（以上北京）▲一三・二五唱片（青島）▲一三・三〇評書、水滸傳（第三六四回）蔣評芳▲一四・三〇新聞▲一四・四五娛樂節目、一、絲竹樂、嘉山園（外三曲）幻聲社演播、二、俠書、慶天領、德俊峰、三、相聲、晴子怕、李金▲一八・〇〇新聞▲一八・一五兒童時間、南國子小學學生演播、兒童新聞▲一八・四〇中等日語講座（第一五七講）翁田信夫▲一九・一〇梅花大鼓、遠指揮瓶、金萬昌▲一九・四〇演講▲二〇・〇〇新聞▲二〇・二〇青年時間、華光女中▲二〇・四〇鋼琴獨奏、陳汝貽▲二一・〇〇京劇講話、四郎探母、徐蘭沅▲二一・三〇唐山大鼓、火燒棉山、劉寶奎（以上北京）▲二二・〇〇報時（東京）新聞及新聞解說（北京）地方新聞及預報節目（青島）▲二二・三〇京劇（北京）

日語講座

寒暖計ハ何度デスカ。（寒暑表有多少度了？）

十度ニナッテナイデショウ（不到十度吧！）

遺失居住證聲明欄

第二二二九〇號居住證遺失　閻逢西阜外分水道街一二三號尹書卿
第六一〇八〇六號居住證遺失　四川路六八號一二三一戶張高文
第一四八二八八號居住證遺失　振興路三九號李蘊民
第二二三四九〇六號居住證遺失　吉林路二號四戶周道德
第〇五七〇三二號居住證遺失　台東八路一四號朱學零
第〇七九一六〇號居住證遺失　四方路七號附三戶李修桓
第〇七九一五九號居住證遺失　貴州路三號附三戶徐惠氏
第〇九〇一六二號居住證遺失　貴州路三號附三戶徐王氏
第〇九〇一六一號居住證遺失　貴州路三號附三戶徐連篤
第〇九〇一五九號居住證遺失　貴州路三號附三戶徐連金
第〇八〇一二一號居住證遺失　貴州路三號附三戶徐連甫
第〇六〇四一二號居住證遺失　四川路福海里內四號王家集
第〇一八三三三號居住證遺失　南村路積慶里四一號王吳氏
第五七四六〇五號居住證遺失　雲南路二二九號李文成
第二七〇一七六號居住證遺失　山東路八四號于輸忠
第〇七六一一四號居住證遺失　長興路七七號裴管氏
第一九六五一一號居住證遺失　湖島村一一四號王正石
第〇七六一一四號居住證遺失　四川路七〇號內四七戶李學吉
第五八八三〇〇號居住證遺失　台東六路一〇號宋彭氏
第二八八四一八號居住證遺失　鉅野路二號王鳳亭
第二六三九〇九號居住證遺失　泰山路二號王會升
第二三六八五〇號居住證遺失　莘縣路八六號王學岐
第一八五二二四號居住證遺失　久新公司于吉祥
第一〇七三七四號居住證遺失　威海路五一號陶振東

京城 都藥房林藥

百方之宣傳中服用後之効果爲證明

十年以上之淋病與婦女病（赤白帶下冷症）以二三日之內服即可痊癒　萬人皆待此之世界的獨特藥出現！

全治者續出！非一時的流行之新藥亦非從來之白濁曲効果單大決不再毀請記憶拔本的「都藥房淋藥」◎預防亦可使用便利好評

特許責任製造本舖　京城府壽町（一ノ二七）電本（二）七四八二番　京城車站前（逢萊町一ノ二七）　合資會社都藥房

總販賣店　青島山東路一六一號　井上誠昌堂　電話二一三三五號

萬康藥房　青島聊城路五七號　總經理批發（其他各藥店均有代售）

大相士　王國華　驚動寰球之鐵天談　到前十年相…

本相士居青十年、相法之神奇、算卦之靈驗、久已遐邇傳聞、凡有心事問吉凶、婚姻、行運、求財、子嗣、種種疑難大事、如肯到臨一敘、自當指出迷途、先機已在、事事不差、未來方知、確實一語不差……　地址芝罘路中間

青島總經理山東路中西大藥房　各藥房均售

青島特別市煎餅餅子業同業公會籌備會徵求會員入會啓事

業經籌備處呈請…社會局第八七號批示准予籌備並定期召開成立大會凡我同業務於本月廿三日以前攜帶營業執照來大港路交易所大樓三樓第三七號本會籌備處辦理入會手續幸勿自誤此啓　二月十三日

遺失聲明

敝號茲有青島聯合準備銀行所付祈字第二二七五三二號匯票一張計洋五十五元不慎途中遺失除掛失止付外特此聲明作廢　北京路八一號

遺失聲明

啓者敝號於…貞第二八號…黃小弟第三〇號…聲明作廢

遺失聲明

茲有本二字印章一枚…特此聲明作廢

出號聲明

啓者…担保之居住證…聲明作廢

織布工廠出兌

敝廠機…有意接兌者…

遺失聲明

敝號管章一枚不慎遺失…曹縣路三十七號

遺失聲明

鄙人摩托車一輛前已讓於…

置產聲明

茲…坐落…如有…自聲明之日起…

遺失聲明

鄙人於舊歷年前持有日照縣…

招募

一、男女機器繡工　五十名　對於機器繡刺有經驗者無論男女願就者請本人來廠面談後須有本市居住證　泰山路一〇六號　布施洋行

遺失聲明

茲有〇九二五六號…無論落於何人之手概作廢紙

招募

茲有某大工廠現擬招募燒鍋爐者一人及工人十名年在二十歲以上二十五歲以下有願就者請於十七日午前十時前來本號面談可也　青島市大港一路四三號　波遼春陽宣啓

絲織廠出兌啓事

敝工廠因乏股東無意進行…附屬機車舖墊全部出讓欲願兌者請至…面洽可也　電話（三）〇六九六

招募職員

一、資格有高小卒業以上學歷者　若干名　防疫助手寫眞助手事務助手　各　凡有望者請帶親筆履歷書面洽　鐵山路八五號　華北勞工協會啓

結婚啓事

嚴三男劉志儒　次女淑琴　小兒小女已於二月十四日在青島…　嚴亮　劉志儒　仝啓

青島特別市製造販賣新衣業公會展期徵集會員啓事

爲通告事茲查本會自成立以來對會員之徵集業經三度展期且早截止惟近中尚有若干同業申請加入公會…一星期希各同業速至本會辦理入會手續…此通告

朱舜賡律師受任新康號承記及其業主兼經理王仲承君常年法律顧問啓事

本律師茲受上開當事人委爲常年法律顧問…如有損害其身體名譽財產及其他一切權益者本律師當依法盡保障之責…事務所平原路四十七號　電話二一四八五一

光陸　加演電影　古裝武俠巨片　江南小俠　主演陳娟娟

今天日夜兩場公演新型話劇　堂堂無敵陣容！不遠千里而來！　編劇名家李昌鑑先生領導全體演員二十人登台　上海旅行劇團　風！雨！雷！電！　舞台上發明新　搬上舞台　今天下集　看了上集再看下集　紅杏出牆記

一時半起　福祿壽喜　今日起演　華北電影公司特別提供　全部古裝風流香豔偉大名片　繡鞋一隻　胭脂　結成冤獄（聊齋誌異之一）諸大明星合力主演　癩蛤蟆想吃天鵝肉！　弱書生多情種　無辜受嚴刑！　十九起映　名京劇搬上銀幕　御碑亭

明★星　電話（二）六八九二號　安徽路六號　每日上午十一點四十五起循環開映　今日公映　麥格萊茂妮主演　幽默香艷愛情巨片　如意郎君　金門迷上了電影明星　不惜屈尊就教　費盡心機　結果有情人終成眷屬　下期公演　西班牙之夜

平安　春節特選　李麗華　嚴化　孫敏　楊志卿　主演　姜意深　郎情薄　薄命佳人　坎坷身世　凄涼結局　燈節（二月十八日）上映　偉大貢獻　蠻荒傾城　異域奇葩　碧羅公主　王熙春　黃河　屠光啓　傑作

中和戲院　山東路二一二號電話二二六二三號　韓子峯　黃寶岩　著名坤伶青衣花衫　田菊林　婁亞儒　楊壽山　午戲　南天門　單刀赴會　霸王別姬　夜戲　全部玉堂春　（星期三）午戲　探母回令　夜戲　全本人面桃花　●夜價●　池前十排一元五角　座後五排一元七角　樓座前排一元七角　樓座後排一元三角　邊座每位四角五分　◎加稅在外

光陸電影院　海泊路六十三號電話二八七三四　循環開演　每日起一時至晚十時止　星期假日提早一時開演　座價　四角　二角　加一戲捐　今天公演　聯華影業公司出品　全部有聲對白社會巨片　主演陳燕燕　尤光照　新舊時代　四位小姐四個性！　三位姑爺三樣作風！　下期公映　大家庭

金城大戲院　西大森村南路二十二號　評戲皇后青衣花旦　劉金霞　劉劉陳紫　王霞兆祥鳳小俠金霞　午戲　全本芸娘傳　夜戲　全本珊瑚淚　座價　池座前排一元　後排一元　樓座每位三角五　先期售票對號入座　售票時間每日上午十時　下期公映　武松潘金蓮

東鎮　慈光大戲院　電話三一六八六　每日開演時間　午晚九時半　星期日早一時　座價　優等四角　三角　兒童學生　加一捐　今天公演　明星影業公司出品　有聲對白家庭社會巨片　明星公司全體演員主演　大家庭　四位兄弟三家鬧分家　爭產結果是怎樣！

光陸東鎮分院　電話三〇五五六　台東六路　每日四場　循環開演　九角　七角　加一成　恭祝春節　特聘首都京劇　滑稽名角　大娃娃　頷導　徐大小　蘭芳　新亞滑稽京劇團　無日不登台　公演滑稽京劇　今天好戲　加演巨片　大家庭

酒是害人毒藥

嗜者必早夭逝

酒是一種有麻醉性的飲料，含有醇的質分，醇對於腦神經漸由興奮而致傷害，所以一切的舉動言談都不被約束，而放肆起來，實際上是神經受制阻後的一種反現象，在外表上看來好像是很興奮的，原因是飲酒以後，腦中樞的約束力被阻以致無所顧忌，朋友間常因酒醉發生許多誤會和危險。

因爲醇在人體內的消化很慢。成人每小時僅能氧化半兩的醇，其餘不及氧化的醇，在體內蓄積過多，於是乃作用於腦中樞神經系統，呈現中毒之現象。中毒過深是會脫力而死亡的。即使幸免了死亡，這種醇的質分從胃與十二指腸直接吸收到肝臟的，肝細胞有致成急性肝炎的，常飲酒的人有肝變硬的危險。

解息這種酒毒，現在中國還沒有適當藥品，酸朵一類的解酒的食物，那只能解消一部分，沒有根本解消能力。人體內據西醫的研究，有一種富拉賓（是維他命乙中的一種成分）能夠解消酒的中毒。若素所含有多種營養素及維他命中便有富拉賓一種，所以若素不僅是治療胃腸病，消化不良，失眠，便秘，肺結核，神經衰弱，婦女姙娠，小兒吐乳便綠，發育遲緩以及各種營養失調的病症的有效藥品。若素更是酒的中毒症的預防和治療良劑。

不名症用名藥　若素之起沉痾

敬啓者舍妹芝蘭十四歲時，因出疹後感受風寒遂罹下列不名之症，初只飲食減退繼則四肢軟弱無力腰部乏力，骨節疼痛，脚部腫脹，尤以夜間及冬季爲甚，四五年來經過多少醫生，服用若干藥物；亦終未奏効，致使舍妹終日呻吟牀間其消瘦之狀，實爲可憐，余深爲其憂。近閱各報，見若素之廣告及貴公司所接到之感謝函件余皆疑爲虛擬，未爲深信。後經友人贈給三百片者一瓶。按法服用，一瓶用盡已見空前之效飲食增進，隨更繼續服用，僅半載，健康已復，若素實良藥也，感謝之餘，除向友人方面介紹，並作函致謝

謹呈

若素公司台鑒

江蘇東海城西門內十四號　張景雲

冬日衛生問題

舍外風瑟瑟屋內火熊熊　冷熱不同百病乘虛而入

醫學常識

冰霜凜凜兮裂膚寒

風雪交加，天寒地裂的嚴冬，還記不記得艷滿園林的紅花綠葉，今日已竟凋謝成枯木荒草了。滿眼蕭煞，你將有如何的感喟！

北風不僅要加害於自然界，嬌嫩的皮膚也要受到影響，而粗燥乾裂。當然這使你比感喟更要擔心了。

在這樣冰天雪地的冬天裡，脂粉一類的化裝品已不給我們以仰賴的信心了，我們從該從根本上健康皮膚。若素有增強皮膚抵抗外感的能力，調整皮膚的新陳代謝，輔活皮膚細胞，所以常服若素，如紅梅的迎風威立了。

人體內某一部分缺乏營養，便顯衰頹之象，皮膚缺乏營養，細胞容易老廢，遇此氣候嚴寒的冬令，臉部耳朵及兩手，均沒有衣服遮蓋，足部血脈流動稍不快，因此受寒冷凍得過久了，局部缺少了活動，

行不得也兮礙觀瞻

小血管凍傷，於是內部血液也便凍結，而成爲凍瘡了。厲害的凍瘡，皮膚甚至潰爛。

預防這種痛苦，必須使體內各部營養充足，細胞活潑，使寒冷無法侵襲。若素內的營養成分最豐富，皮膚獲得充足的營養，細胞自然活潑，血液清新，皮膚健康，而不畏寒冷冰凍了。

寒溫不匀兮傷風染

通常抵禦寒的冷法子，在屋裡升起熊熊的爐火，室內春生，於是禦寒的衣服也便自然減薄，有多麼快意啊！然而，且慢快意，室內暖如三春，衣服未免單薄，不要忘掉室外的瑟瑟寒風並沒有因室內的溫暖而稍煞，偶一不慎，很容易受寒。以致抵抗力減低，冷空氣侵入鼻孔後，粘膜受刺載，隨即充血，如有細菌存在，即引起鼻塞頭重等傷風微狀，睡眠不足的，勞累過度的，衣着太少的，身體不健全的，飲食缺乏維他命的，均易得傷風病，是因爲抵抗力薄弱的原故。

若素是增強體內抵抗力的良劑，若素並有彌補疲勞，充足睡眠，健全體格，及補足飲食所缺乏之維他命和營養素等成分的能力，若素是冬日必備的保衛健康藥。

風傷胃腸兮難下咽

中國人多半在患着胃腸病，究其原因，不外是食後立刻外出，被風傷及胃腸，而致引起胃腸病，尤其是在這寒風凜冽的冬天，更易患傷食病症。在冬天裡，從外邊回來，切忌立刻就食。吃完飯後，應該稍微休息，便可避免傷食症，然而這並不是根本的辦法，欲求根本健全胃腸，應該服用若素。若素給予胃腸營養，調整胃腸消化與吸收機能，並增強胃腸抵抗外感的能力，沒有習慣性和副作用，堪居胃腸藥的首位。

若素藥價低廉，小瓶五角五分，中瓶一元七角五分，大瓶五元五角，無論是本埠外埠，代售的地方很多，並且攜帶也很便利。中國若素製藥公司在北京東單新開路

三山誠眼鏡老店

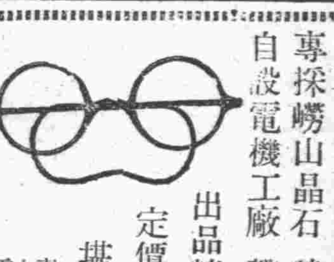

專採嶗山晶石　營業四十餘載　自設電機工廠　聲譽中外馳名　出品精良　定價低廉　堪稱華北唯一　青島即墨路五十五號　電話二一五八六三

康勳臣　調經養血　鳳凰蛋

康勳臣　花柳清血　消毒丸

康勳臣　婦女通經　化血丹

康勳臣創製白帶藥　白帶（當日見效・兩盒斷根）

康勳臣　開胃　舒肝丸

康勳臣　固精　補腎丸

總代理　青島　天合益藥房

良大川醫院

憑專門學識技術◎以多年臨診經驗◎特備最新科學化電療醫械◎選用各國名廠特效靈藥◎治療一切性病花柳淋病等症◎確具把握負責斷根短期全愈永不復發

時間　上午八時起至下午九時止

地址　德縣路十八號

電話（2）二二二五號

強利比兒　片

淋菌殲滅！

功効神速準確　本品獨擅其長

只用單一組成的化學劑、治療淋症、到底不能收徹底美滿的効果　本品「強利比兒」是由純粹的變通磺茶磺胺基製劑與其他化學發劑適量配合而成的綜合劑、當然收効迅速準確缺之他品、極爲卓越！

不過只要三天至七天的內服、便可將碎裂般的淋絲澄淸、疼痛膿脹膿汁等病狀、亦隨之消除、最短期間竟把淋症除根

在強利比兒出現以前的淋病療法、類皆不顧尿道摧殘破壞、反復的妄用挿入、洗滌、灌注的粗劣舊法、流弊極大再看本品的簡捷治淋妙法、大有今昔天淵之懷

自從強利比兒發明問世以來、衝擊病源、迅速治療、實爲淋病患者的一大福音、醫界公認爲淋濁的適當品、奉告患者諸君切勿遲疑、採用本品、挽回你原有的健康

適應範圍　極廣

「強利比兒」不但對於新舊淋症、發揮奇効、其他因淋菌而起的連帶併症、如睾丸炎、攝護腺炎、膀胱炎以及婦人病皆能完全根治、而且對於左列淋症以外的各症、也可以做底治癒、治療範圍之廣、獨風一指

主治功能

急性淋症、慢性淋症、丹毒淋毒性關節炎、扁桃腺炎、中耳炎、腎盂炎、女子淋病、筋稽膿漏及一切化膿性疾患

各大藥房皆有出售

竹村製藥廠出品　大阪市東區南久太郎町

166